

Ek-III, 6222. 216. 2021

Kraków, dn. 19.07.2021 r.

**INWESTOR:**

**Towerlink Poland Sp. z o. o.**

**Ul. Konstruktorska 4, 02-673 Warszawa**

Działając przez pełnomocnika:

**Monika Kucharska**

Adres do korespondencji pełnomocnika:

**AXIANS NETWORKS POLAND SP. Z O.O.**

**Ul. płk. Dąbka 15, 30-732 Kraków**

**kom. 692 489 311**

**e-mail: [monika.kucharska@axians.com](mailto:monika.kucharska@axians.com)**



26 LIP. 2021

*Narys po 26 lipca*

**Urząd Miasta  
Wydział Ochrony Środowiska  
ul. Bolesława Chrobrego 2  
44-200 Rybnik**

*Dotyczy: Zgłoszenia nieistotnej zmiany danych instalacji wytwarzającej pole elektromagnetyczne (zgodnie z prawem ochrony środowiska art. 152) stacji bazowej nr **BT24272 RYBNIK PÓŁNOC** zlokalizowanej na słupie oświetleniowym w 44-200 Rybnik ul. Gliwicka 72 (woj. śląskie).*

Działając w imieniu i z upoważnienia inwestora **Towerlink Poland Sp. z o. o. [do 12 lipca 2021 roku Polkomtel Infrastruktura sp. z o.o.]** z siedzibą w Warszawie przy ul. Konstruktorskiej 4, zgodnie z wymogiem określonym w art. 152 ustawy z dnia 27 kwietnia 2001 r. – Prawo ochrony środowiska (Dz. U. z 2008 r. nr 52 poz. 150 ze zm), i w § 2 Rozporządzenia Ministra Środowiska z dnia 2 lipca 2010 (dz. U. nr 130 poz. 880) niniejszym zgłaszam nieistotną zmianę danych odnośnie instalacji obiektu: stacji bazowej sieci transmisji danych nr **BT24272 RYBNIK PÓŁNOC** zlokalizowanej na słupie oświetleniowym w 44-200 Rybnik ul. Gliwicka 72 (woj. śląskie). Zmiana obejmuje punkty 9. i 12. Formularza zgłoszenia instalacji.

**Załączniki:**

1. Sprawozdanie z badań pól elektromagnetycznych dla potrzeb ochrony środowiska
2. Formularz zgłoszenia instalacji
3. Pełnomocnictwo do reprezentowania inwestora oraz KRS – zmiana inwestora uwidoczniona jest w Dziale 1 Rubryce 1, wpis nr 35

Z poważaniem,

*Monika Kucharska*

Monika Kucharska

***Niniejszym informuje, iż z dniem 12 lipca 2021 roku firma spółki Polkomtel Infrastruktura sp. z o. o. została zmieniona na Towerlink Poland Sp. z o.o. Zmiana dotyczy wyłącznie firmy spółki, jest to wciąż ten sam podmiot, o tym samym numerze KRS, NIP i REGON, zmianie nie uległ też adres siedziby spółki. W mocy pozostają wszystkie wcześniej podjęte działania i zaciągnięte zobowiązania, jak również ważność zachowują wcześniej udzielone pełnomocnictwa.***

**Osoba kontaktowa:**

Monika Kucharska, ELTEL Networks Telecom Sp. z o.o., Ul. płk. Dąbka 15, 30-732 Kraków, tel. +48 (12) 258 05 40, fax. +48 (12) 258 05 45, tel. kom. 692 489 311, e-mail: [monika.kucharska@axians.com](mailto:monika.kucharska@axians.com)

FORMULARZ ZGŁOSZENIA INSTALACJI WYTWARZAJĄCYCH POLA ELEKTROMAGNETYCZNE	
<b>I. Wypełnia podmiot prowadzący instalację dokonujący jej zgłoszenia</b>	
1. Nazwa i adres organu ochrony środowiska właściwego do przyjęcia zgłoszenia <b>Prezydent Rybnika ul. Bolesława Chrobrego 2 44-200 Rybnik</b>	
2. Nazwa instalacji zgodna z nazewnictwem stosowanym przez prowadzącego instalację <b>Stacja Transmisji Danych BT24272 RYBNIK PÓŁNOC</b>	
3. Określenie nazw jednostek terytorialnych (gmin, powiatów i województw), na których terenie znajduje się instalacja, wraz z podaniem symboli NTS jednostek terytorialnych, na których terenie znajduje się instalacja REGION POŁUDNIOWY 10 010000000000 WOJ. ŚLĄSKIE 10012400000000 Podregion Rybnicki: 10012414900000 Powiat M. Rybnicki 10012414973000 Rybnik: 10012414973011	
4. Oznaczenie prowadzącego instalację, jego adres zamieszkania lub siedziby <b>Towerlink Poland Sp. z o. o. [do 12 lipca 2021 roku Polkomtel Infrastruktura sp. z o.o.] Ul. Konstruktorska 4, 02-673 Warszawa</b>	
5. Adres obiektu, na którego terenie prowadzona jest eksploatacja instalacji <b>44-200 Rybnik ul. Gliwicka 72 (woj. śląskie).</b>	
6. Rodzaj instalacji, zgodnie z załącznikiem nr 1 do rozporządzenia Ministra Środowiska z dnia 2 lipca 2010 r. w sprawie zgłoszenia instalacji wytwarzających pola elektromagnetyczne (Dz. U. Nr 130, poz. 879) Instalacja radiokomunikacyjna, przeznaczone dla celów związanych z przesyłem transmisji danych. emitująca pola elektromagnetyczne o częstotliwościach od 30 kHz do 300 GHz.	
7. Rodzaj i zakres prowadzonej działalności, w tym wielkości produkcji lub wielkość świadczonych usług Instalacja radiokomunikacyjna, przeznaczona dla celów związanych z przesyłem transmisji danych. Wielkość produkcji – zależna od liczby abonentów.	
8. Czas funkcjonowania instalacji (dni tygodnia i godziny) Praca ciągła (7 dni w tygodniu, 24 godziny)	
9. Wielkość i rodzaj emisji Emisja pola elektromagnetycznego o równoważnej mocy promieniowanej izotropowo równej <b>sumaryczna moc EIRP anten sektorowych 53400 W</b> <b>sumaryczna moc EIRP anten radioliniowych 3802 W</b>	
10. Opis stosowanych metod ograniczania emisji Ograniczanie emisji nie występuje. Parametry stacji bazowej zostały tak dobrane, aby ponadnormatywny poziom pola elektromagnetycznego nie występował w miejscach dostępnych dla ludności.	
11. Informacja, czy stopień ograniczania wielkości emisji jest zgodny z obowiązującymi przepisami <b>W miejscach dostępnych dla ludności poziom pola elektromagnetycznego nie przekracza wartości ponadnormatywnych określonych w Rozporządzeniu Ministra Zdrowia z dnia 17 grudnia 2019 r. w sprawie dopuszczalnych poziomów pól elektromagnetycznych w środowisku (Dz. U. 2019 poz. 2448).</b>	
12. Szczegółowe dane, odpowiednio do rodzaju instalacji, zgodnie z wymaganiami określonymi w załączniku nr 2 do rozporządzenia (Rozporządzenie Ministra Środowiska z dnia 2 lipca 2010 r. w sprawie zgłoszenia instalacji wytwarzających pola elektromagnetyczne Dz. U. Nr 130, poz. 879):	

Nr anteny:	1	2	3
Azmut [0]	10	160	270
Wsp. Geogr.	50-06-33.00N 18-32-55.00E	50-06-33.00N 18-32-55.00E	50-06-33.00N 18-32-55.00E
Pasma [MHz]	1800/2100 /2600/900	1800/2100 /2600/900	1800/2100 /2600/900
Wysokość zaw. anteny [m npt]	33.8	33.8	35
Zakres tiltów elektrycznych	0-6.5	0-5	0-4
Moc – EIRP [W]	17952	18126	17322
Miejsca dostępne dla ludności	Na podstawie wykonanej analizy stwierdza się, że w odległościach od anten sektorowych, określonych zgodnie z Rozporządzeniem Rady Ministrów z dnia 10 września 2019 r. w sprawie przedsięwzięć mogących znacząco oddziaływać na środowisko (Dz.U. 2019 poz. 1839) wzdłuż osi głównych wiązek promieniowania tych anten, nie występują miejsca dostępne dla ludności		
Sprawozdanie z pomiarów	9/74/OS/2021		

RADIOLINIA	Azmut [0]	Pasma [GHz]	Wys. anteny [m npt]	Moc EIRP [W]	Wsp. Geogr.	Miejsca dostępne dla ludności
MW 1	144	80	36.8	3802	50-06-33.00N 18-32-55.00E	Nie dotyczy

13.	Załącznik 1 – wyniki pomiarów pola elektromagnetycznego
14. Miejscowość, data (rok- miesiąc- dzień): 2021/07/19 Imię i nazwisko osoby reprezentującej prowadzącego instalację Monika Kucharska Podpis: 	
<b>II. Wypełnia organ ochrony środowiska przyjmujący zgłoszenie</b>	
<div>27.07.2021</div> <div>Ek-11.6222.210.2021</div>	



 PCA POLSKIE CENTRUM AKREDYTACJI BADANIA AB 1362	 IAC-MRA	<b>IMPULS</b> <b>Marek Skórczewski i Zbigniew Setman</b> <b>Spółka Jawna</b> <b>Laboratorium Badawcze</b> <b>ul. Altanowa 24/5, 85-790 Bydgoszcz</b> tel. 601 631 588; e-mail: <a href="mailto:biuro@impulslaboratorium.eu">biuro@impulslaboratorium.eu</a>	 IMPULS
--	--	--	---

Bydgoszcz, 13.07.2021 roku

**SPRAWOZDANIE**

NR 9/74/OS/2021

Z POMIARÓW PROMIENIOWANIA ELEKTROMAGNETYCZNEGO  
DLA CELÓW OCHRONY ŚRODOWISKA

ZLECENIODAWCA

**AXIANS NETWORKS POLAND Sp. z o.o.**

RODZAJ INSTALACJI

Instalacja radiokomunikacyjna – stacja bazowa

MIEJSCE INSTALACJI

44-200 Rybnik ul. Gliwicka 72

WSPÓŁRZEDNE GPS

50-06-33.00N  
18-32-55.00E

WOJEWÓDZTWO

Śląskie

KOD OBIEKTU

**BT24272 RYBNIK PÓŁNOC**DATA WYKONANIA  
POMIARÓW

5.07.2021

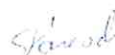
OSOBA AUTORYZUJĄCA SPRAWOZDANIE Z BADAŃ  
Marek Skórczewski**IMPULS**  
Marek Skórczewski i Zbigniew Setman  
Spółka Jawna  
Ul. Altanowa 24/5, 85-790 Bydgoszcz  
NIP 5542840420, REGON 340597753

## 1. INFORMACJE OGÓLNE

- 1.1. Zleceniodawca:  
nazwa: Axians Networks Poland Sp. z o.o.  
adres: 03-821 Warszawa, ul. Żupnicza 17  
Zlecenie na wykonanie pomiarów nr 9/2021
- 1.2. Użytkownik urządzeń:  
Polkomtel Infrastruktura Sp. z o.o., Konstruktorska 4, 02-673 Warszawa
- 1.3. Miejsce zainstalowania urządzeń: - wieża oświetleniowa, wokół tereny zielone i sportowe, dalej strefy handlowe i mieszkalne
- 1.4. Podstawa prawna wykonania pomiarów:
  - a) Ustawa z dnia 27 kwietnia 2001 roku Prawo ochrony środowiska (Dz.U.2020 poz.1219 z 29.05.2020 r. z późn. zmianami).
  - b) Rozporządzenia Ministra Klimatu z dnia 17 lutego 2020 w sprawie sposobów sprawdzania dotrzymania dopuszczalnych poziomów pól elektromagnetycznych w środowisku – pkt 3 - Dz.U. poz. 258.
  - c) Rozporządzeniem Ministra Zdrowia z dnia 17 grudnia 2019 roku w sprawie dopuszczalnych poziomów pól elektromagnetycznych w środowisku (Dz. U. Nr, poz. 2448)
- 1.5. Metodyka pomiarów:

-Załącznik do Rozporządzenia Ministra Klimatu z dnia 17 lutego 2020 w sprawie sposobów sprawdzania dotrzymania dopuszczalnych poziomów pól elektromagnetycznych w środowisku wraz z Załącznikiem do rozporządzenia Ministra Klimatu - Dz.U. poz 258

-Paweł Bieńkowski – „Środowisko elektromagnetyczne w przededniu wdrożenia 5G” - Przegląd Telekomunikacyjny Rocznik XCIII – Wiadomości Telekomunikacyjne Rocznik LXXXVIX nr 7-8/2020
- 1.6. Informacje na temat uwarunkowań metody badawczej, w tym uzgodnień ze zleceniodawcą:

- na podstawie art.31 ust. 2 (Ustawa z dnia 16 kwietnia 2020 r. o szczególnych instrumentach wsparcia w związku z rozprzestrzenianiem się wirusa SARS-CoV-21. Dz.U. z 2020 poz. 695 z 17.04.2020r.) / brak
- 1.7. Instytucja wykonująca pomiary:

IMPULS Marek Skórczewski i Zbigniew Setman Spółka Jawna 85-790 Bydgoszcz ul. Altanowa 24/5;
- 1.8. Osoba wykonująca pomiary, dokonująca zapisów i opracowująca sprawozdanie z badań: Zbigniew Setman
- 1.9. Przedstawiciel użytkownika udzielający informacji o parametrach pracy źródeł: Monika Kucharska, Kamil Krupiński

*Uwaga; zgodnie z wymaganiami Rozporządzenia powiadomiono mieszkańców i operatora o terminie przeprowadzenia badań*

## 1.10. Wykaz przyrządów pomiarowych:

Tablica nr 1

Lp.	Nazwa urządzenia	Numer miernik	Rok produkcji	Świadectwo wzorcowania, sprawdzania	
1.	NBM-520 – miernik szerokopasmowy z sondą pomiarową pola elektrycznego typu EF-6091 wzorcowaną dla zakresu częstotliwości 80MHz-90GHz i wartości pomiaru pola 0,8-300 V/m - z sondą pomiarową pola magnetycznego typu HF-0191 wzorcowaną dla zakresu częstotliwości 10MHz-1GHz i wartości pomiaru pola 0,01-12 A/m - z sondą pomiarową pola elektrycznego typu EF-0391 wzorcowaną dla zakresu częstotliwości 0,1 MHz-4GHz i wartości pomiaru pola 0,22-282 V/m	D-1356	2016	Świadectwo Nr LWIMP/W/155/21 Wykonane przez LWIMP Politechnika Wrocław	
				Sprawdzanie wewnętrzne przed i po pomiarze wg procedury własnej PO-03	
				data wzorcowania	termin następnego wzorcowania
				18 maja 2021	do 30 maja 2023*
2.	Termohigrometr AZ8703	9816835	2012	Świadectwo Nr 41979/1/2021 wykonane przez LABORTRONIC Sp z o.o. Sp Komandytowa Bielsko Biała 15 czerwca 2021 Następne wzorcowanie 30 czerwca 2031*	
				sprawdzanie wewnętrzne wobec LP MUTECH T Mucha i Wspólnicy sp j Łowicz 0886/AH/18	
				data wzorcowania	termin następnego wzorcowania
				25 kwietnia 2018	do 30 kwietnia 2028*
3	Dalmierz laserowy TROTEC sprawdzany okresowo do przymiaru sztywnego	BD26	2018	30759/1/2018 wykonane przez ZZEP LABORTRONIC Tomasz Schabikowski Bielsko Biała	
				Sprawdzanie wewnętrzne przed i po pomiarze wg procedury własnej PO-03	
				data wzorcowania	termin następnego wzorcowania
				25 lipca 2018 r	do 31 lipca 2028*
4	GPS Garmin	1	2016	sprawdzanie wewnętrzne wg procedury własnej PO-03	

\*terminy kolejnego wzorcowania ustalone zgodnie z zaleceniami ILC G24 i procedurą własną PO-03

## 1.11. Warunki środowiskowe wykonania pomiarów

Podczas wykonywania pomiarów pól elektromagnetycznych nie występowały opady atmosferyczne. Wyniki pomiaru parametrów pogodowych przedstawia poniższa tabela:

Pomiary wykonano w godzinach	Od 13,00 – do 14,30		
Warunki środowiskowe – monitorowanie	godzina hh:mm:	temperatura [ °C ]:	wilgotności względna [%]:
od	13,00	27,0	39,7
do	14,30	27,0	39,7

Warunki środowiskowe spełniają wymagania producenta miernika pola elektromagnetycznego do użycia.

## 1.12. Sposób identyfikacji widma pola elektromagnetycznego

- Widmo pola elektromagnetycznego zidentyfikowano na podstawie dostarczonych przez zlecniodawcę danych technicznych urządzeń.

## 2. OPIS ŹRÓDEŁ PÓŁ

Na badanym obiekcie nie występują dodatkowe źródła promieniowania pola elektromagnetycznego, pochodzące od innego operatora, które w zakresie badanych częstotliwości bezpośrednio wpływają na wynik wartości mierzonej natężenia pola elektromagnetycznego. W odległości do 200m są zlokalizowane inne instalacje radiokomunikacyjne innego operatora.

### 2.1. Wykaz mierzonych urządzeń – dane przedstawione przez operatora (użytkownika urządzeń):

Uwaga: moc i pochylenie elektryczne anten zostały ustawione zgodnie z Załącznikiem do Rozporządzeniem Ministra Klimatu z dnia 17 lutego 2020 – pkt 13 przed wykonaniem pomiarów na czas ich wykonania przez operatora (użytkownika urządzeń).

Urządzenia nadawczo-odbiorcze zlokalizowane są na maszcie z antenami i w pomieszczeniu technicznym. Nadajniki podłączone są do anteny stacji bazowej stanowiącej źródła pól elektromagnetycznych w środowisku ogólnym i środowisku pracy.

Tablica nr 2

Parametry systemu nadawczo-odbiorczego:

Parametry systemu nadawczo – odbiorczego 1800/2100/2600/900			
Nr anteny:	1	2	3
Typ anteny	APE4517R0V06	APE4517R0V06	APE4517R0V06
Azymut [°]	10	160	270
Wsp. Geogr.	50-06-33.00N 18-32-55.00E	50-06-33.00N 18-32-55.00E	50-06-33.00N 18-32-55.00E
Pasma [MHz]	1800	1800	1800
	2100	2100	2100
	2600	2600	2600
	900	900	900
Wysokość zaw. anteny / wys. śr. elektrycznego [m npt]	33.8	33.8	35
Pochylenie wiązki głównej tilt mechaniczny [°]	0	0	0
Zakres tiltów elektrycznych	1800 0-6.5	1800 0-5	1800 0-4
	2100 0-6.5	2100 0-5	2100 0-4
	2600 0-6.5	2600 0-5	2600 0-4
	900 0-6.5	900 0-5	900 0-4
Pochylenie wiązki głównej tilt elektryczny [°] średni	1800 3.25	1800 2.5	1800 2
	2100 3.25	2100 2.5	2100 2
	2600 3.25	2600 2.5	2600 2
	900 3.25	900 2.5	900 2
Moc – EIRP [W]	17952	18126	17322

Parametry radiolinii:

Radiolinia	Typ anteny	Azymut [°]	Pasma [GHz]	Wys. środka elektr. anteny [m npt]	Średnica [m]	Moc EIRP [W]	Wsp. Geogr.
MW 1	VHLP1-80	144	80	36.8	0.3	3802	50-06-33.00N 18-32-55.00E

### 3. OPIS PRZEPROWADZONYCH POMIARÓW

System antenowy zainstalowany jest na wieży oświetleniowej.

Warunki pracy urządzeń nadawczych zgodne z wymaganiami wskazanymi w pkt. 25 Załącznika do Rozporządzenia Ministra Klimatu z dnia 17 lutego 2020 w sprawie sposobów sprawdzania dotrzymania dopuszczalnych poziomów pól elektromagnetycznych w środowisku.

Pomiary wykonano w pionach pomiarowych przedstawionych na załączonym rysunku.

Główne kierunki pomiarowe ustalono wzdłuż azymutów anten sektorowych i radiolinii stanowiących kierunki maksymalnego zasięgu oddziaływania pól elektromagnetycznych:

- anteny sektorowe,
- anteny radiolinii.

Pomocnicze kierunki ustalono zgodnie z pkt 14 Załącznika do Rozporządzenia Ministra Klimatu z dnia 17 lutego 2020 w sprawie sposobów sprawdzania dotrzymania dopuszczalnych poziomów pól elektromagnetycznych w środowisku:

- budynki mieszkalne, klatki schodowe na azymucie działania

Minimalna odległość pomiarowa mierzona od anteny – zgodnie z zależnością:

- minimalną odległość, do której należy wykonać pomiary, mierzona od anteny, wyznacza się jako większą z odległości:

$$D_{min} = \max \left( \frac{8\sqrt{EIRP_{SUM}}}{\min(ME_{gr})} ; 10H_{ant} \right)$$

gdzie:

$D_{min}$  - oznacza najmniejszą odległość od anteny, do której należy wykonać pomiary wzdłuż ustalonych kierunków pomiarowych, wyrażoną w m,

$EIRP_{SUM}$  - oznacza sumę równoważnych mocy promieniowanych izotropowo (EIRP) wszystkich anten, których azymuty są odległe od siebie o mniej niż kąt połowy mocy anteny o najszerszej wiązce, wyrażona w W,

$\min(ME_{gr})$  - oznacza najniższą dopuszczalną wartość składowej elektrycznej pola określoną dla objętego pomiarami zakresu częstotliwości dla miejsc dostępnych dla ludności wyrażoną w V/m,

$10H_{ant}$  - oznacza wysokość zawieszenia anteny względem powierzchni terenu wyrażoną w m;

**Za wynik pomiaru przyjęto maksymalną z otrzymanych wielkości natężenia pola elektrycznego w zakresie 0,4 GHz do 90 GHz występującą w punktach pomiarowych położonych na wysokości od 0,3 m do 2,0 m nad powierzchnią podłoża ( wzdłuż pionu pomiarowego ) oraz w budynkach mieszkalnych.**



Dobór głównych i pomocniczych kierunków pomiarowych oraz punktów pomiarowych (uzgodnionych ze zleceniodawcą) zapewnia reprezentatywność wyników pomiarów dla ustalonego ze zleceniodawcą obszaru pomiarowego wokół stacji bazowej.

#### 4. ZESTAWIENIE WYNIKÓW POMIARÓW

Tabela nr 1 Wyniki pomiarów

			Wartości zmierzone		Wartości wyznaczone				
Nr pionu	Miejsce wykonania pomiarów /punkt pomiarowy	Wysokość pom. [m]	Współrzędne geograficzne	maksymalne natężenie pola Pole – E [V/m]	maksymalna otrzymana wielkość zmierzonej wartości natężenia pola Pole – H [A/m]**	Pole E *Wp + U <sub>c</sub> [V/m]	Pole H *Wp + U <sub>c</sub> [A/m]	WM <sub>E</sub>	WM <sub>H</sub>
Kierunki pomiarowe na wszystkich azymutach i pionowy pomocnicze									
1.	Tereny miejskie, okolice stadionu	0,3-2,0	50°06'34,1"N 18°32'55,9"E	<0,8*	<0,002*	1,49	0,004	0,05	0,05
2.	Tereny miejskie, okolice stadionu	0,3-2,0	50°06'40,8"N 18°32'57,9"E	<0,8*	<0,002*	1,49	0,004	0,05	0,05
3.	Tereny miejskie	0,3-2,0	50°06'32,6"N 18°32'56,2"E	1,33	0,004	2,47	0,007	0,09	0,10
4.	Tereny miejskie, okolice stadionu	0,3-2,0	50°06'31,0"N 18°32'57,1"E	<0,8*	<0,002*	1,49	0,004	0,05	0,05
5.	Tereny miejskie, okolice stadionu	0,3-2,0	50°06'30,1"N 18°32'58,0"E	1,22	0,003	2,26	0,006	0,08	0,08
6.	Tereny miejskie, stadion lekkoatletyczny	0,3-2,0	50°06'28,2"N 18°32'59,5"E	<0,8*	<0,002*	1,49	0,004	0,05	0,05
7.	Tereny miejskie, trybuna stadionu	0,3-2,0	50°06'32,0"N 18°32'55,9"E	1,22	0,003	2,26	0,006	0,08	0,08
8.	Tereny miejskie, trybuna stadionu	0,3-2,0	50°06'30,4"N 18°32'56,7"E	0,89	0,002	1,65	0,004	0,06	0,05
9.	Tereny miejskie, trybuna stadionu	0,3-2,0	50°06'29,1"N 18°32'56,8"E	1,22	0,003	2,26	0,006	0,08	0,08
10.	Tereny miejskie, okolice stadionu	0,3-2,0	50°06'33,5"N 18°32'53,6"E	0,89	0,002	1,65	0,004	0,06	0,05
11.	Tereny miejskie, okolice stadionu	0,3-2,0	50°06'33,5"N 18°32'50,9"E	0,89	0,002	1,65	0,004	0,06	0,05
12.	Droga	0,3-2,0	50°06'33,5"N 18°32'48,2"E	<0,8*	<0,002*	1,49	0,004	0,05	0,05
13.	Tereny zielone	0,3-2,0	50°06'33,5"N 18°32'44,8"E	<0,8*	<0,002*	1,49	0,004	0,05	0,05
14.	Tereny miejskie, okolice stadionu	0,3-2,0	50°06'34,8"N 18°32'53,7"E	0,87	0,002	1,65	0,004	0,06	0,05
15.	Tereny miejskie, okolice stadionu	0,3-2,0	50°06'34,6"N 18°32'51,7"E	<0,8*	<0,002*	1,49	0,004	0,05	0,05
16.	Tereny miejskie, okolice stadionu	0,3-2,0	50°06'32,0"N 18°32'57,3"E	<0,8*	<0,002*	1,49	0,004	0,05	0,05
Wartość pomiarowa anten sektorowych – w odległości 10H <sub>ant</sub> - punkt									
15	Az 10	0,3-2,0	50°06'44,2"N 18°32'58,4"E	<0,8*	<0,002*	1,49	0,004	0,05	0,05
16	Az 160	0,3-2,0	50°06'23,1"N 18°33'01,6"E	<0,8*	<0,002*	1,49	0,004	0,05	0,05
17	Az 270	0,3-2,0	50°06'33,5"N 18°32'39,1"E	<0,8*	<0,002*	1,49	0,004	0,05	0,05
Niepewność rozszerzona pomiaru u dla 400-2600MHz wynosi 32,6 % „przyjęte do obliczeń wg kryterium” Niepewność rozszerzona pomiaru u dla 8-38GHz wynosi 44,2 % Niepewność rozszerzona pomiaru u dla 80 GHz wynosi 59,6 % Niepewność rozszerzona przy poziomie ufności 95 % i współczynniku rozszerzenia k=2									
* - poniżej czułości miernika									



\*\* - wartość wyznaczona na podstawie pomiaru wartości skutecznej natężenia pola elektrycznego, z zależności:  
 $H = E/377$

\*\*\*dla wyniku  $<0,8 \text{ V/m}$  i  $0,002 \text{ A/m}$  (dolne granice oznaczalności) do obliczeń przyjęto odpowiednio wartości  $0,8 \text{ V/m}$  i  $0,002 \text{ A/m}$ .

$WM_E$  - wartość wskaźnikowa poziomu emisji pól elektromagnetycznych dla miejsc dostępnych dla ludności dla składowej elektrycznej pola (na podstawie uzgodnień z operatorem do wyznaczenia przyjęto wartość  $28 \text{ V/m}$ )

$WM_H$  - wartość wskaźnikowa poziomu emisji pól elektromagnetycznych dla miejsc dostępnych dla ludności dla składowej magnetycznej pola (na podstawie uzgodnień z operatorem do wyznaczenia przyjęto wartość  $0,073 \text{ A/m}$ )

**Wyniki zgodne z wymaganiami zostały oznaczone boldem (pogrubienie czcionki)**

**Wyniki niezgodne z wymaganiami zaznaczono kolorem czerwonym**

**Wyniki pomiarów zostały uzyskane przy uwzględnieniu poprawek pomiarowych przekazanych przez Zleceniodawcę, umożliwiającą uwzględnienie maksymalnych parametrów pracy instalacji Zleceniodawcy oraz innych operatorów występujących w obszarze pomiarowym.**

**Wytyczne/dane operatora (użytkownika urządzeń):**

**$W_p$  – współczynnik poprawek badanej stacji podany przez operatora ( $W_p = 1,4$ ) g miejska**

## 5. Podstawy obliczeń i podejmowania decyzji o stwierdzeniu zgodności z wymaganiami

### 5.1 Wytyczne Ministra Zdrowia

Zgodnie z rozporządzeniem Min. Zdrowia z dnia 17 grudnia 2019 roku w sprawie dopuszczalnych poziomów pól elektromagnetycznych w środowisku (Dz. U. Nr, poz. 2448) z tabela nr 2 zał. 1 – Zakresy częstotliwości pól elektromagnetycznych (zamieszczona poniżej), dla których określa się parametry fizyczne charakteryzujące oddziaływanie pól elektromagnetycznych na środowisko oraz dopuszczalne poziomy pól elektromagnetycznych, charakteryzowane przez dopuszczalne wartości parametrów fizycznych dla miejsc dostępnych dla ludności:

Tabela 2

Zakresy częstotliwości pól elektromagnetycznych, dla których określa się parametry fizyczne charakteryzujące oddziaływanie pól elektromagnetycznych na środowisko oraz dopuszczalne poziomy pól elektromagnetycznych, charakteryzowane przez dopuszczalne wartości parametrów fizycznych dla miejsc dostępnych dla ludności

Parametr fizyczny Zakres częstotliwości pola elektromagnetycznego		Składowa elektryczna E (V/m)	Składowa magnetyczna H (A/m)	Gęstość mocy S (W/m <sup>2</sup> )
lp.	1	2	3	4
1	0 Hz	10000	2500	ND
2	od 0 Hz do 0.5 Hz	ND	2500	ND
3	od 0.5 Hz do 50 Hz	10000	60	ND
4	od 0.05 kHz do 1 kHz	ND	3 / f	ND
5	od 1 kHz do 3 kHz	250 / f	5	ND
6	od 3 kHz do 150 kHz	87	5	ND
7	od 0.15 MHz do 1 MHz	87	0.73 / f	ND
8	od 1 MHz do 10 MHz	87 / f <sup>0.5</sup>	0.73 / f	ND
9	od 10 MHz do 400 MHz	28	0.073	2
10	od 400 MHz do 2000 MHz	1.375 × f <sup>0.5</sup>	0.0037 × f <sup>0.5</sup>	f / 200
11	od 2 GHz do 300 GHz	61	0.16	10

Oznaczenia:

f – wartość częstotliwości pola elektromagnetycznego z tego samego wiersza kolumny „Zakres częstotliwości pola elektromagnetycznego”.

ND – nie dotyczy.

W przypadku instalacji radiokomunikacyjnych wartości graniczne promieniowania dla poszczególnych pasm/systemów wynoszą:

Tabela 3

Parametr fizyczny Zakres częstotliwości pola elektromagnetycznego		Składowa elektryczna E (V/m)	Składowa magnetyczna H (A/m)	Gęstość mocy S (W/m <sup>2</sup> )
Lp.	1	2	3	4
1	800 MHz	38,8	0,1	4,0
2	900 MHz	41,2	0,11	4,5
3	1800 MHz	58,3	0,16	9,0
4	2100 MHz	61	0,16	10,0
5	2600 MHz	61	0,16	10,0

Analizę wykonano przyjmując stały, najbardziej rygorystyczny poziom dolnej częstotliwości z tabeli 2 (tj. 28V/m) Rozporządzenia Ministra Zdrowia z dnia 17.12.2019r.

## 5.2. Wytyczne operatora:

Dopuszczalny poziom natężenia pola elektromagnetycznego -wartość dopuszczalną dla dolnego zakresu pasma 400 MHz – 2000 MHz – przyjęto stały, najbardziej rygorystyczny poziom dolnej częstotliwości z tabeli (tj. 28v/m).

## 5.3 Wytyczne Ministra Klimatu

Zgodnie z Rozporządzeniem Ministra Klimatu z dnia 17 lutego 2020 w sprawie sposobów sprawdzania dotrymania dopuszczalnych poziomów pól elektromagnetycznych w środowisku – Dz.U. poz 258. Określa się wskaźniki:

WM<sub>E</sub> - wartość wskaźnikowa poziomu emisji pól elektromagnetycznych dla miejsc dostępnych dla ludności dla składowej elektrycznej pola (na podstawie uzgodnień z operatorem)

WM<sub>H</sub> - wartość wskaźnikowa poziomu emisji pól elektromagnetycznych dla miejsc dostępnych dla ludności dla składowej magnetycznej pola (na podstawie uzgodnień z operatorem)

## 6. Omówienie wyników

Wyniki wykonanych pomiarów odniesionych do wymagań Rozporządzenia Min. Zdrowia z dnia 17 grudnia 2019 roku w sprawie dopuszczalnych poziomów pól elektromagnetycznych w środowisku (Dz. U. Nr, poz. 2448) z tabela nr 2 zał. 1 – *Zakresy częstotliwości pól elektromagnetycznych, dla których określa się parametry fizyczne charakteryzujące oddziaływanie pól elektromagnetycznych na środowisko oraz dopuszczalne poziomy pól elektromagnetycznych, charakteryzowane przez dopuszczalne wartości parametrów fizycznych dla miejsc dostępnych dla ludności*, wskazują, że w badanym obszarze pomiarowym wokół stacji bazowej, w badanych miejscach nie występują przekroczenia wartości granicznych natężenia składowej elektrycznej oraz składowej magnetycznej pola elektromagnetycznego zakresu częstotliwości od 400 MHz do 90 GHz, a żadna z wartości wskaźnikowych tj. WME i WMH nie przekracza wartości 1.

Zastosowane poprawki pomiarowe uwzględniają maksymalne parametry pracy instalacji związanych z jednoczesną obecnością kilku operatorów, zależne od rodzaju stacji (miejska/wiejska) oraz przedstawiają maksymalny parametr z określonego przedziału czasu pracy instalacji.

**Ponowne pomiary kontrolne** należy przeprowadzić zgodnie z wymaganiami Ustawy Prawo ochrony środowiska.

### UWAGA

- Powyższe wyniki odnoszą się wyłącznie do badanych obiektów
- Bez pisemnej zgody Laboratorium IMPULS sprawozdania nie wolno powielać inaczej jak tylko w całości.
- Zleceniodawca ma możliwość złożenia pisemnej skargi /reklamacji na działalność Laboratorium w terminie 14 dni od daty otrzymania sprawozdania (w przypadku przekazania sprawozdania przesyłką poleconą, decyduje data stempla pocztowego)

Zdjęcie obiektu

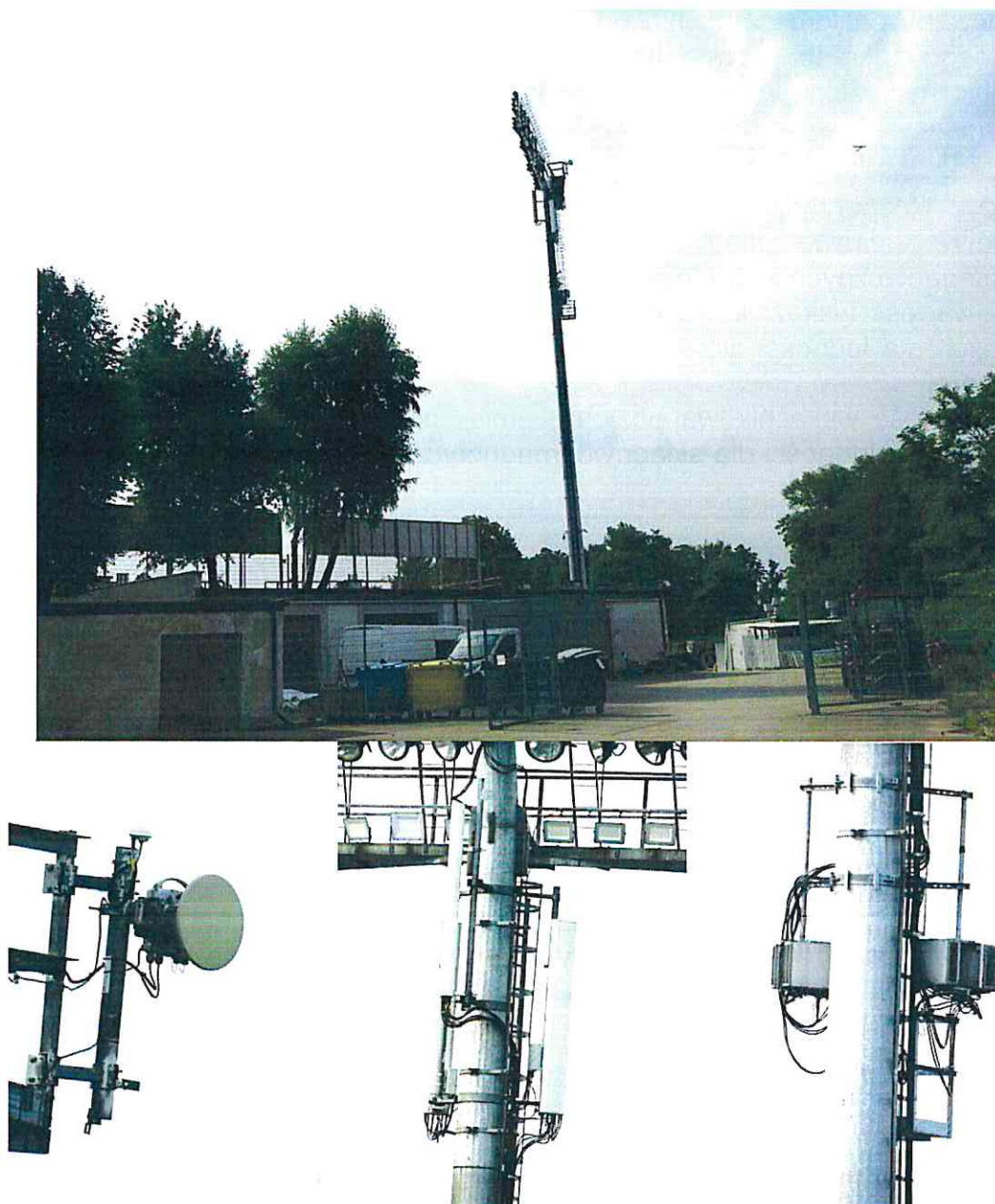



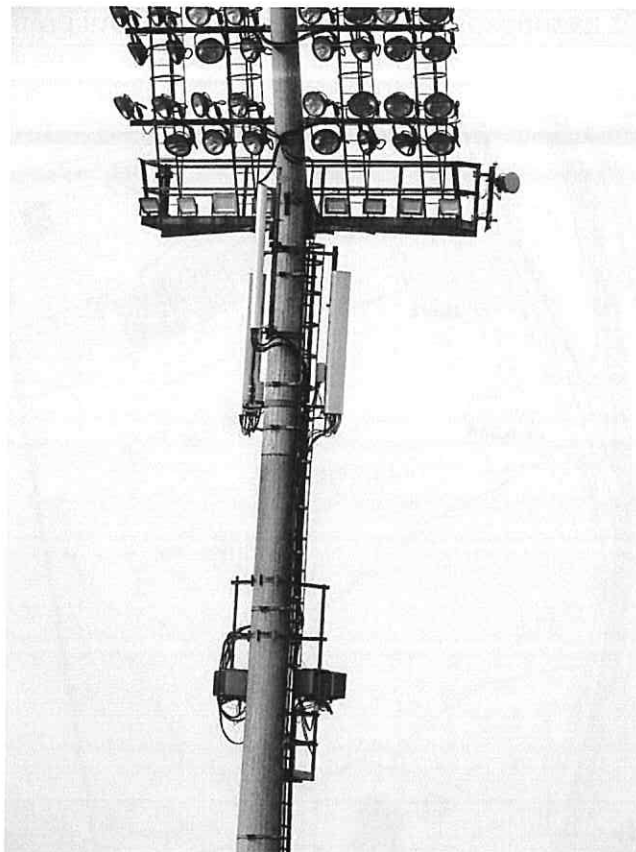

Mapa z zaznaczonymi kierunkami i punktami pomiarowymi

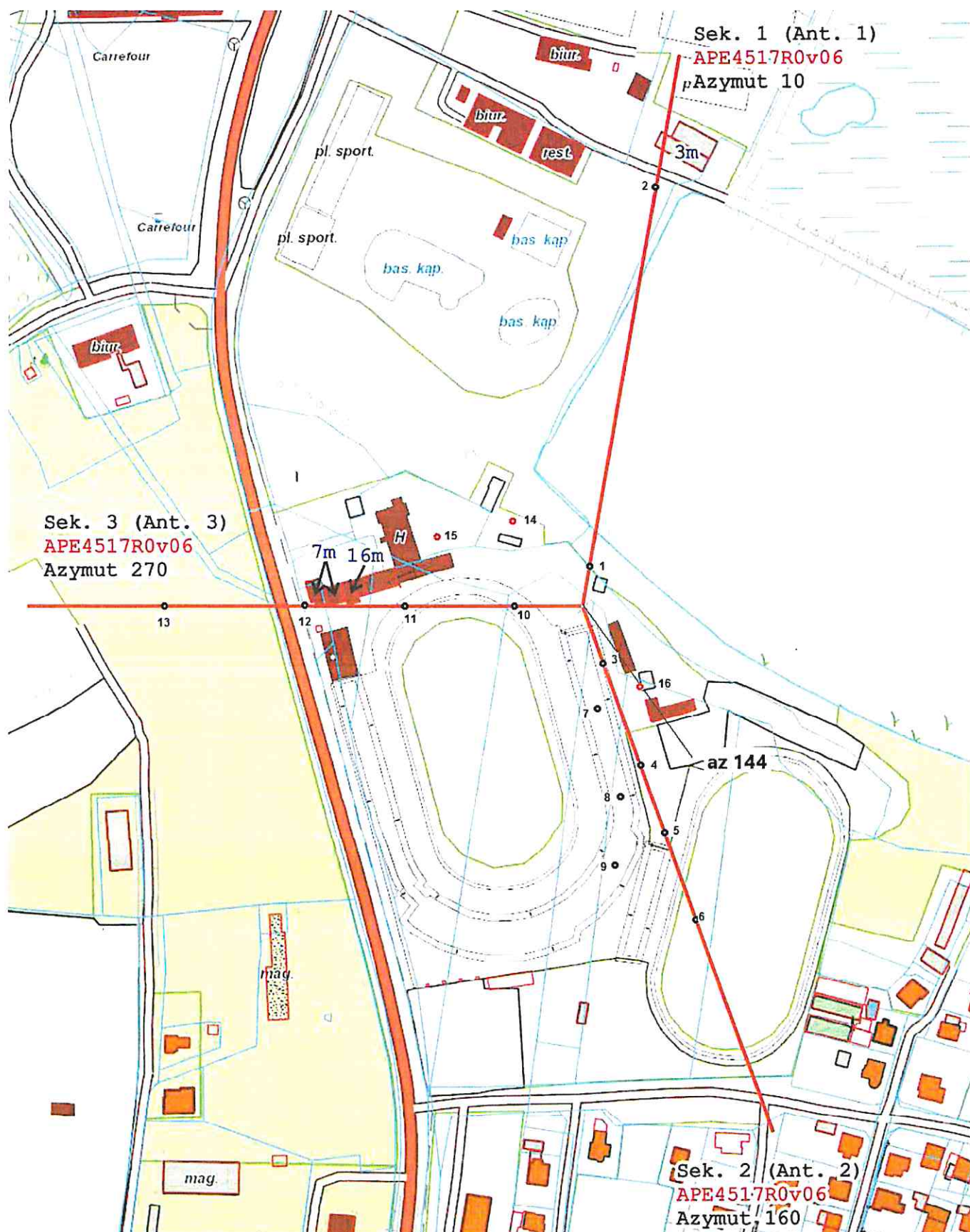



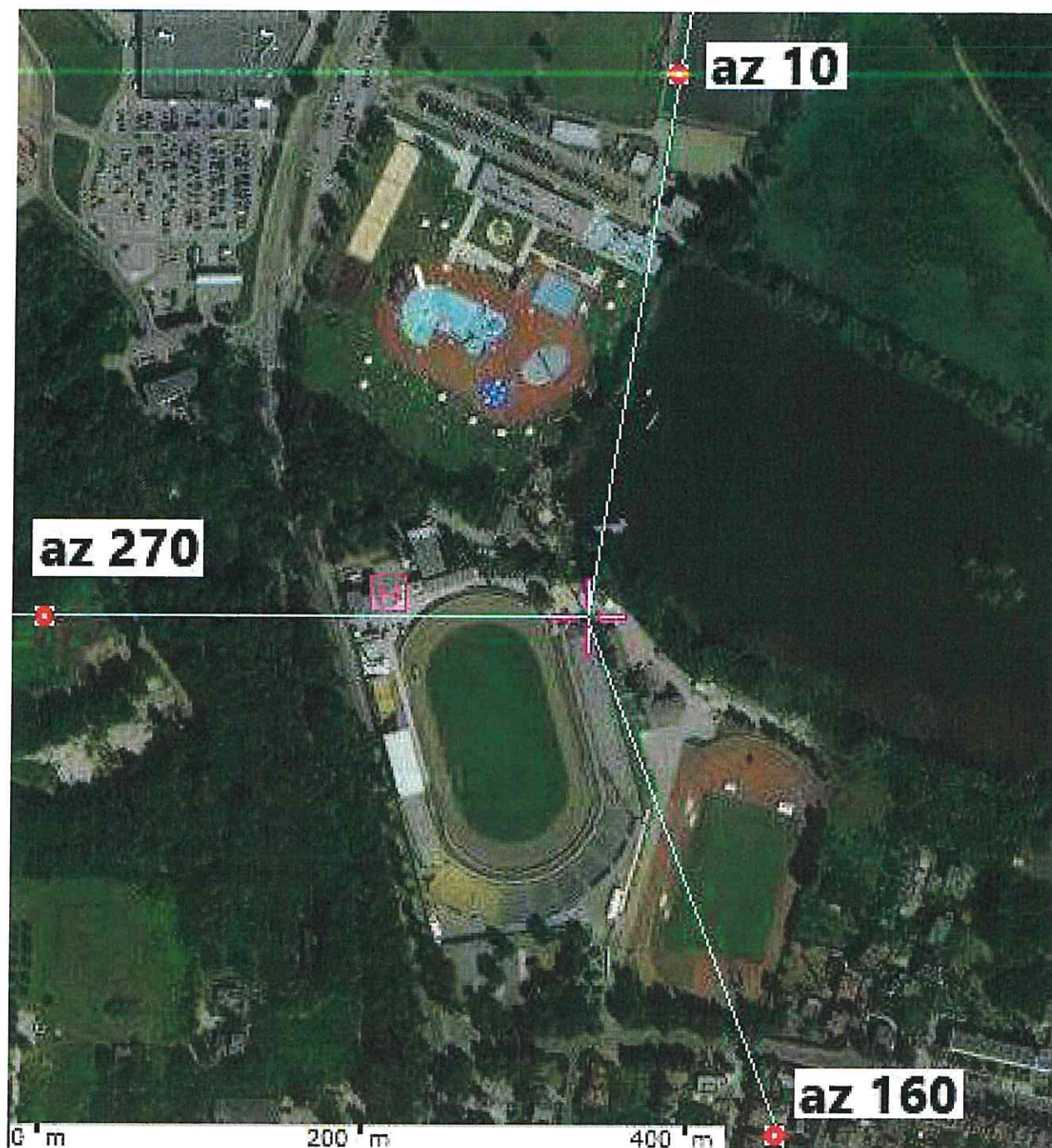

KONIEC SPRAWOZDANIA