

Towerlink Poland sp. z o. o.

[do 12 lipca 2021 roku Polkomtel Infrastruktura sp. z o.o.]

Pełnomocnik: **ZBIGNIEW SETMAN**

PEŁNOMOCNICTWO NR 3048/2022 z dnia: 9 sierpień 2022r.

Adres do korespondencji:

43-150 Bieruń ; Ul Sosnowa 9

Tel 606-486-149

Prezydent Miasta Rybnika

Urząd Miasta Rybnika

Wydział Środowiska, Rolnictwa i Leśnictwa

ul. Bolesława Chrobrego 2

44-200 Rybnik

Dotyczy: informacji o zmianie nieistotnej wynikającej z ustawowego obowiązku, zgodnie z art. 152 ust. 1 i ust. 7 pkt. 3, w związku z ust. 6 pkt 1c ustawy z dnia 27 kwietnia 2001r. - Prawo ochrony środowiska (Dz.U. z 2019r. poz.1396,1403,1495,1501,1527,1579,1680,1712,1815,2087,2166 z 2020r. poz.284 z późn. zm.)

Działając z upoważnienia Towerlink Poland sp. z o. o. [do 12 lipca 2021 roku Polkomtel Infrastruktura sp. z o.o.] – Pełnomocnictwa pozostają w mocy.

, informuję o zmianie danych w zakresie wielkości i rodzaju emisji dla instalacji radiokomunikacyjnej **BT22107 RYBNIK EAST** zlokalizowanej w **44-203 Rybnik , ul Brzezińska 8a.**

W stosunku do informacji zawartej w zgłoszeniu realizowanym dla tej stacji w trybie art. 152 ust. 1 i 5 ustawy z dnia Prawo ochrony środowiska (Dz.U. z 2019r. poz.1396, 1403, 1495, 1501, 1527, 1579, 1680, 1712, 1815, 2087, 2166 z 2020r. poz.284 z późn. zm.), dane ulegają zmianie w następujący sposób:

9. Wielkość i rodzaj emisji):

Pole elektromagnetyczne. EIRP poszczególnych anten zostało podane w pkt.12.

Lp.	Równoważna moc promieniowana Izotropowo (EIRP) [W] Anten sektorowych
1	7509 W
2	7066 W
3	7285 W
4	11204 W
5	10970 W
6	11085 W
7	4263 W
8	4263 W
9	4263 W

Lp.	Równoważna moc promieniowana Izotropowo (EIRP) [W] Anten radioliniowych
1	1778 W
2	32 W
3	794 W
4	2512 W
4	589 W
5	1778 W
6	1778 W
7	0 W
8	0 W

12. Szczegółowe dane, odpowiednio do rodzaju instalacji, zgodne z wymaganiami określonymi w załączniku nr 2 do Rozporządzenia:

1) współrzędne geograficzne anten	2) częstotliwość pracy	3) EIRP - równoważna moc promieniowane izotropowo	4) zakresy azymutów i kątów pochylenia osi głównych wiązek promieniowania
50°05'35,44" N 18°34'01,31" E	1800 MHz 2100 MHz 900 MHz	7509 W	Azymut 20°
50°05'35,44" N 18°34'01,31" E	1800 MHz 2100 MHz 900 MHz	7066 W	Azymut 130°
50°05'35,44" N 18°34'01,31" E	1800 MHz 2100 MHz 900 MHz	7285 W	Azymut 270°
50°05'35,44" N 18°34'01,31" E	1800 MHz 2600 MHz	11204 W	Azymut 20°
50°05'35,44" N 18°34'01,31" E	1800 MHz 2600 MHz	10970 W	Azymut 130°
50°05'35,44" N 18°34'01,31" E	1800 MHz 2600 MHz	11085 W	Azymut 270°
50°05'35,44" N 18°34'01,31" E	2600 MHz	4263 W	Azymut 20°
50°05'35,44" N 18°34'01,31" E	2600 MHz	4263 W	Azymut 130°
50°05'35,44" N 18°34'01,31" E	2600 MHz	4263 W	Azymut 270°
50°05'35,44" N 18°34'01,31" E	80 GHz	1778 W	Azymut 29°

18°34'01,31" E			
50°05'35,44" N 18°34'01,31" E	38 GHz	32 W	Azymut 116°
50°05'35,44" N 18°34'01,31" E	80 GHz	794 W	Azymut 124°
50°05'35,44" N 18°34'01,31" E	80 GHz	2512 W	Azymut 138°
50°05'35,44" N 18°34'01,31" E	23 GHz	589 W	Azymut 138°
50°05'35,44" N 18°34'01,31" E	80 GHz	1778 W	Azymut 203°
50°05'35,44" N 18°34'01,31" E	80 GHz	1778 W	Azymut 324°
50°05'35,44" N 18°34'01,31" E	18 GHz	0 W	Azymut 119°
50°05'35,44" N 18°34'01,31" E	18 GHz	0 W	Azymut 326°

Informuję, że analizowane przedsięwzięcie nadal **nie kwalifikuje się do przedsięwzięć mogących znacząco oddziaływać na środowisko** biorąc pod uwagę, iż w osi głównych wiązek promieniowania anten sektorowych nie znajdują się miejsca dostępne dla ludności.

Wyniki pomiarów pól elektromagnetycznych zostaną przekazane przez przedstawiciela Inwestora do właściwych inspektoratów zgodnie z art. 122a pkt 2 ustawy Prawo ochrony środowiska.

Z poważaniem

IMPULS
Marek Skórczewski i Zbigniew Setman
Spółka jawna

Zbigniew Setman

Zbigniew Setman

W załączeniu:

- pomiary promieniowania elektromagnetycznego
- pełnomocnictwo
- dowód wpłaty

Otrzymują:

1. Adresat
2. a/a

 AB 1362		IMPULS Marek Skórczewski i Zbigniew Setman Spółka Jawna ul. Galla Anonima 8/42, 85-790 Bydgoszcz Laboratorium Badawcze ul. Sosnowa 9, 43-150 Bieruń tel. 606 486 149; e-mail: biuro@impulslaboratorium.eu	
--	---	--	---

Dn 19.04.2024 roku

SPRAWOZDANIE
NR 1/58/OS/2024
Z POMIARÓW PROMIENIOWANIA ELEKTROMAGNETYCZNEGO
DLA CELÓW OCHRONY ŚRODOWISKA

ZLECENIODAWCA	ATEM – Polska Sp. z o.o. adres: 40-019 Katowice, ul. Krasińskiego 29
UŻYTKOWNIK URZADZEŃ	Towerlink Poland Sp. z o.o. ul. Marcina Kasprzaka 4, 01-211 Warszawa ^K
RODZAJ INSTALACJI	Instalacja radiokomunikacyjna – stacja bazowa ^K
MIEJSCE INSTALACJI	44-203 Rybnik, ul. Brzezińska 8a ^K
WSPÓŁRZEDNE GPS	50°05'35,4"N 18°34'01,3"E ^K
POWIAT WOJEWÓDZTWO	m. Rybnik Śląskie
KOD OBIEKTU	BT22107 RYBNIK EAST ^K
DATA WYKONANIA POMIARÓW	17.04.2024
OSOBA AUTORYZUJĄCA SPRAWOZDANIE Z BADAŃ Marek Skórczewski	

IMPULS
Marek Skórczewski i Zbigniew Setman
spółka jawna
ul. Galla Anonima 8/42, 85-790 Bydgoszcz
NIP 5542840420, REGON 340597753

Informacje i dane pochodzące od zleceniodawcy/i lub użytkownika zostały oznaczone indeksem ^K Informacje
dostarczone przez klienta/i lub użytkownika urządzeń pochodzą z poza zakresu akredytacji, informacje, które mogą
mieć wpływ na ważność wyników badań oznaczono
indeksem ^{K+}

1. INFORMACJE OGÓLNE

- 1.1. Zleceniodawca:
nazwa: **ATEM – Polska Sp. z o.o.**
adres: 40-019 Katowice, ul. Krasińskiego 29
Zlecenie na wykonanie pomiarów nr 1/2024
- 1.2. Użytkownik urządzeń^K:
Towerlink Poland Sp. z o.o, ul. Marcina Kasprzaka 4, 01-211 Warszawa
- 1.3. Miejsce zainstalowania urządzeń^K: maszty na dachu budynku przemysłowego - nieczynnego, wokół niska zabudowa mieszkalna, zabudowa przemysłowa, zabudowa handlowo-usługowa
- 1.4. Podstawa prawna wykonania pomiarów:
a) Ustawa z dnia 27 kwietnia 2001 roku Prawo ochrony środowiska
b) Rozporządzenie Ministra Klimatu z dnia 17 lutego 2020 w sprawie sposobów sprawdzania dotrzymania dopuszczalnych poziomów pól elektromagnetycznych w środowisku (Dz.U. z 2022 r. poz. 2630)
- 1.5. Rozporządzenie Ministra Zdrowia z dnia 17 grudnia 2019 roku w sprawie dopuszczalnych poziomów pól elektromagnetycznych w środowisku (Dz. U. Nr, poz. 2448)
- 1.6. Metodyka pomiarów:
Zgodna z Rozporządzeniem Ministra Klimatu z dnia 17 lutego 2020 w sprawie sposobów sprawdzania dotrzymania dopuszczalnych poziomów pól elektromagnetycznych w środowisku wraz z Załącznikiem do rozporządzenia Ministra Klimatu (Dz.U. z 2022 r. poz. 2630) określona w pkt 25 ppkt 1 załącznika do niniejszego rozporządzenia
- 1.7. Informacje na temat uwarunkowań metody badawczej, w tym uzgodnień ze zleceniodawcą i dysponentem przestrzeni pomiarowej:
* brak
- 1.8. Instytucja wykonująca pomiary:
IMPULS Marek Skórczewski i Zbigniew Setman Spółka Jawna
Laboratorium Badawcze 43-150 Bieruń ul. Sosnowa 9;
- 1.9. Osoba wykonująca pomiary, dokonująca zapisów i opracowująca sprawozdanie z badań: Zbigniew Setman
- 1.10. Przedstawiciel użytkownika udzielający informacji o parametrach pracy źródeł:
Piotr Gawor, Agnieszka Morawiec, Szymon Pindel

Uwaga; zgodnie z wymaganiami Rozporządzenia powiadomiono mieszkańców i operatora o terminie przeprowadzenia badań

1.11. Wykaz przyrządów pomiarowych:

Tabela nr 1

Lp.	Nazwa urządzenia	Numer miernika	Kod identyfikacji wpib	Świadectwo wzorcowania, sprawdzania	
1.	NBM-520 – miernik szerokopasmowy - z sondą pomiarową pola elektrycznego typu EF-6091 wzorcowaną dla zakresu częstotliwości 80MHz-90GHz i wartości pomiaru pola 0,8-300 V/m - z sondą pomiarową pola magnetycznego typu HF-0191 wzorcowaną dla zakresu częstotliwości 10MHz-1GHz i wartości pomiaru pola 0,01-12 A/m - z sondą pomiarową pola magnetycznego typu EF-0391 wzorcowaną dla zakresu częstotliwości 0,1 MHz-4GHz i wartości pomiaru pola 0,22-282 V/m	D-1356	PP-NBM-6	Świadectwo Nr LWIMP/W/198/23 Wykonane przez LWIMP Politechnika Wrocław	
				Sprawdzanie wewnętrzne przed i po pomiarze wg procedury własnej PO-03	
				data wzorcowania	termin następnego wzorcowania
				26 maja 2023	do 30 maja 2025*

2.	Termohigrometr cyfrowy TESTO	63087700	SP-TEH-6	Świadectwo Nr 3436/AH/21 wykonane przez LP MUTECH 21 grudnia 2021 Następne wzorcowanie 21 grudnia 2031*	
				Sprawdzone wewnętrzne w odniesieniu do : AZ8703 Świadectwo Nr 41979/1/2021 wykonane przez LABORTRONIC Bielsko Biala 15 czerwca 2021	
				data wzorcowania	termin następnego wzorcowania
				15.06.2021	do 15.06 2025*
3	Dalmierz laserowy TROTEC	BD26 1703130426	SP-DAL-6	30759/1/2018 wykonane przez ZZEP LABORTRONIC Tomasz Schabikowski Bielsko Biala	
				Sprawdzenie wewnętrzne przed i po pomiarze wg procedury własnej PO-03	
				data wzorcowania	termin następnego wzorcowania
				25 lipca 2018 r	do 31 lipca 2028*
4	GPS Garmin GPSMAP 62	GPSMAP 62 01102381	SP-GPS-7	sprawdzenie wewnętrzne wg procedury własnej PO-03	

*terminy kolejnego wzorcowania ustalone zgodnie z zaleceniami ILC G24 i procedurą własną PO-03

** wybrać właściwy zestaw

1.12. Warunki środowiskowe wykonania pomiarów

Podczas wykonywania pomiarów pól elektromagnetycznych nie występowały opady atmosferyczne. Wyniki pomiaru parametrów pogodowych:

Tabela nr 2

Pomiary wykonano w godzinach	Od 9,00– do 11,00		
Warunki środowiskowe – monitorowanie	godzina hh:mm:	temperatura [°C]:	wilgotności względna [%]:
od	9,00	6,0	60,0
do	11,00	6,0	62,0

Warunki środowiskowe spełniają wymagania producenta miernika pola elektromagnetycznego do użycia.

1.13. Sposób identyfikacji widma pola elektromagnetycznego

– Widmo pola elektromagnetycznego zidentyfikowano na podstawie dostarczonych przez zlecniodawcę danych technicznych urządzeń ^κ

2. OPIS ŹRÓDEŁ PÓL

Na badanym obiekcie występują dodatkowe źródła promieniowania pola elektromagnetycznego, pochodzące od innego operatora, które w zakresie badanych częstotliwości bezpośrednio wpływają na wynik wartości mierzonej natężenia pola elektromagnetycznego. W odległości do 300m zlokalizowano instalacje radiokomunikacyjne innego operatora.

2.1. Wykaz mierzonych urządzeń – dane przedstawione przez operatora (użytkownika urządzeń):

Uwaga: moc i pochylenie elektryczne anten zostały ustawione zgodnie z Załącznikiem do Rozporządzeniem Ministra Klimatu z dnia 17 lutego 2020 – pkt 13 przed wykonaniem pomiarów na czas ich wykonania przez operatora (użytkownika urządzeń) ^{K+}:

Urządzenia nadawczo-odbiorcze zlokalizowane są na masztach z antenami i w pomieszczeniu technicznym. Nadajniki podłączone są do anteny stacji bazowej stanowiącej źródła pól elektromagnetycznych w środowisku ogólnym i środowisku pracy.

Tabela nr 3:

Parametry systemu nadawczo-odbiorczego ^{K+}:

Parametry systemu nadawczo – odbiorczego 1800/2100/900			
Nr anteny:	1	2	3
Typ anteny	ATR4518R13V06	ATR4518R13V06	ATR4518R13V06
Azymut [°]	20	130	270
Pasmo [MHz]	1800/2100/900	1800/2100/900	1800/2100/900
Wysokość zaw. anteny / wys. śr. elektrycznego [m npt]	29,5	30,3	29,2
Pochylenie wiązki głównej tilt mechaniczny [°]	0	0	0
Zakres tiltów elektrycznych	1800 0-10 2100 0-10 900 0-14	1800 0-10 2100 0-10 900 0-14	1800 0-10 2100 0-10 900 0-14
Pochylenie wiązki głównej tilt elektryczny [°] średni	5/5/7	5/5/7	5/5/7
Moc – EIRP [W]	7509	7066	7285
Parametry systemu nadawczo – odbiorczego 1800/2600			
Nr anteny:	4	5	6
Typ anteny	120155	120155	120155
Azymut [°]	20	130	270
Pasmo [MHz]	1800/2600	1800/2600	1800/2600
Wysokość zaw. anteny / wys. śr. elektrycznego [m npt]	29,8	30,6	29,5
Pochylenie wiązki głównej tilt mechaniczny [°]	0	0	0
Zakres tiltów elektrycznych	1800 2-10 2600 2-10	1800 2-10 2600 2-10	1800 2-10 2600 2-10
Pochylenie wiązki głównej tilt elektryczny [°] średni	6/6	6/6	6/6
Moc – EIRP [W]	11204	10970	11085
Parametry systemu nadawczo – odbiorczego 2600			
Nr anteny:	7	8	9
Typ anteny	A264518R0V06	A264518R0V06	A264518R0V06
Azymut [°]	20	130	270
Pasmo [MHz]	2600	2600	2600
Wysokość zaw. anteny / wys. śr. elektrycznego [m npt]	27,9	28,6	27,5
Pochylenie wiązki głównej tilt mechaniczny [°]	0	0	0
Zakres tiltów elektrycznych	2600 0-12	2600 0-12	2600 0-12
Pochylenie wiązki głównej tilt elektryczny [°] średni	6	6	6
Moc – EIRP [W]	4263	4263	4263

Parametry radiolinii: K^+ :

Radiolinia	Typ anteny	Azymut $[\circ]$	Pasmo [GHz]	Wys. środka elektr. anteny [m npt]	Średnica [m]	Moc EIRP [W]
MW 1	VHLP1-80	29	80 GHz	27,5	0,3	1778
MW 2	VHLP1-38	116	38 GHz	29	0,3	32
MW 3	A80S03MAC-3NX	124	80 GHz	28	0,3	794
MW 4	A23S80S06CC	138	80 GHz	28	0,6	2512
			23 GHz	28	0,6	589
MW 5	VHLP1-80	203	80 GHz	28,6	0,3	1778
MW 6	VHLP1-80	324	80 GHz	27,5	0,3	1778
MW 7	VHLPX2-18	119	18 GHz	29	0,6	Wyłączona
MW 8	VHLPX2-18	326	18 GHz	28,5	0,6	Wyłączona

3. OPIS PRZEPROWADZONYCH POMIARÓW

System antenowy zainstalowany jest na dachu budynku.

Warunki pracy urządzeń nadawczych zgodne z wymaganiami wskazanymi w pkt. 25 Załącznika do Rozporządzenia Ministra Klimatu z dnia 17 lutego 2020 w sprawie sposobów sprawdzania dotrzymania dopuszczalnych poziomów pól elektromagnetycznych w środowisku.

Pomiary wykonano w pionach pomiarowych przedstawionych na załączonym rysunku.

Pomiary wykonano w tych miejscach, w których, na podstawie uprzednio przeprowadzonych obliczeń^{K+}, stwierdzono występowanie wartości pól elektromagnetycznych o poziomach zbliżonych do poziomów dopuszczalnych w danych zakresach częstotliwości.

Główne kierunki pomiarowe ustalono wzdłuż azymutów anten sektorowych i radiolinii stanowiących kierunki maksymalnego zasięgu oddziaływania pól elektromagnetycznych:

- anteny sektorowe,
- anteny radiolinii.

Pomocnicze kierunki ustalono zgodnie z pkt 14 Załącznika do Rozporządzenia Ministra Klimatu z dnia 17 lutego 2020 w sprawie sposobów sprawdzania dotrzymania dopuszczalnych poziomów pól elektromagnetycznych w środowisku:

- budynki mieszkalne, klatki schodowe na azymucie działania

Minimalna odległość pomiarowa mierzona od anteny – zgodnie z zależnością:

- minimalną odległość, do której należy wykonać pomiary, mierzona od anteny, wyznacza się jako większą z odległości:

$$D_{min} = \max \left(\frac{8\sqrt{EIRP_{SUM}}}{\min(ME_{gr})} \right)$$

gdzie:

D_{min} - oznacza najmniejszą odległość od anteny, do której należy wykonać pomiary wzdłuż ustalonych kierunków pomiarowych, wyrażoną w m,

$EIRP_{SUM}$ - oznacza sumę równoważnych mocy promieniowanych izotropowo (EIRP) wszystkich anten, których azymuty są odległe od siebie o mniej niż kąt połowy mocy anteny o najszerszej wiązce, wyrażona w W,

$\min(ME_{gr})$ - oznacza najniższą dopuszczalną wartość składowej elektrycznej pola określoną dla objętego pomiarami zakresu częstotliwości dla miejsc dostępnych dla ludności wyrażoną w V/m,

Za wynik pomiaru przyjęto maksymalną z otrzymanych wielkości natężenia pola elektrycznego w zakresie 0,4 GHz do 90 GHz występującą w punktach pomiarowych położonych na wysokości od 0,3 m do 2,0 m nad powierzchnią podłoża (wzdłuż pionu pomiarowego) oraz w budynkach mieszkalnych.

Dobór głównych i pomocniczych kierunków pomiarowych oraz punktów pomiarowych (uzgodnionych ze zlecniodawcą) zapewnia reprezentatywność wyników pomiarów dla ustalonego ze zlecniodawcą obszaru pomiarowego wokół stacji bazowej.

4. ZESTAWIENIE WYNIKÓW POMIARÓW

Tabela nr 4 Wyniki pomiarów

			Wartości zmierzone		Wartości wyznaczone				
Nr pionu	Miejsce wykonania pomiarów /punkt pomiarowy	Wysokość pom. [m]	Współrzędne geograficzne	maksymalne natężenie pola Pole – E [V/m]	maksymalna otrzymana wielkość zmierzonej wartości natężenia pola Pole – H [A/m]**	Pole E *Wp + U _c [V/m]	Pole H *Wp + U _c [A/m]	WM _E	WM _H
Kierunki pomiarowe na wszystkich azymutach i piony pomocnicze									
1.	Droga, przy niskiej zabudowie mieszkalnej	0,3-2,0	50°05'37,1"N 18°34'02,3"E	1,27	0,003	1,67	0,004	0,06	0,05
2.	Droga, przy niskiej zabudowie mieszkalnej	0,3-2,0	50°05'37,1"N 18°34'04,2"E	1,33	0,004	1,75	0,005	0,06	0,07
3.	Droga, przy niskiej zabudowie mieszkalnej	0,3-2,0	50°05'38,0"N 18°33'59,8"E	1,17	0,003	1,54	0,004	0,06	0,05
4.	Droga, przy niskiej zabudowie mieszkalnej	0,3-2,0	50°05'37,8"N 18°34'02,5"E	1,09	0,003	1,43	0,004	0,05	0,05
5.	Droga, przy niskiej zabudowie mieszkalnej	0,3-2,0	50°05'39,0"N 18°34'05,5"E	1,32	0,004	1,74	0,005	0,06	0,07
6.	Droga, przy niskiej zabudowie mieszkalnej	0,3-2,0	50°05'40,8"N 18°34'04,1"E	1,09	0,003	1,43	0,004	0,05	0,05
7.	Teren zakładu przemysłowego	0,3-2,0	50°05'35,1"N 18°34'03,1"E	0,88	0,002	1,16	0,003	0,04	0,04
8.	Teren zakładu przemysłowego	0,3-2,0	50°05'34,8"N 18°34'03,9"E	0,99	0,003	1,30	0,004	0,05	0,05
9.	Teren zakładu przemysłowego	0,3-2,0	50°05'34,4"N 18°34'04,1"E	1,08	0,003	1,42	0,004	0,05	0,05
10.	Teren zakładu przemysłowego	0,3-2,0	50°05'33,8"N 18°34'04,3"E	1,11	0,003	1,46	0,004	0,05	0,05
11.	Droga, przy niskiej zabudowie mieszkalnej	0,3-2,0	50°05'33,1"N 18°34'09,2"E	1,32	0,004	1,74	0,005	0,06	0,07
12.	Droga, przy niskiej zabudowie mieszkalnej	0,3-2,0	50°05'32,8"N 18°34'07,2"E	1,09	0,003	1,43	0,004	0,05	0,05
13.	Droga, przy niskiej zabudowie mieszkalnej	0,3-2,0	50°05'31,0"N 18°34'07,3"E	1,11	0,003	1,46	0,004	0,05	0,05
14.	Teren zakładu przemysłowego	0,3-2,0	50°05'34,6"N 18°34'02,8"E	1,33	0,004	1,75	0,005	0,06	0,07
15.	Teren zakładu przemysłowego	0,3-2,0	50°05'33,5"N 18°34'01,2"E	1,46	0,004	1,92	0,005	0,07	0,07
16.	Teren zakładu przemysłowego	0,3-2,0	50°05'35,4"N 18°33'59,8"E	1,56	0,004	2,05	0,005	0,07	0,07
17.	Teren zakładu przemysłowego	0,3-2,0	50°05'35,4"N 18°33'58,2"E	1,11	0,003	1,46	0,004	0,05	0,05

18.	Teren zakładu przemysłowego	0,3-2,0	50°05'35,4"N 18°33'54,8"E	1,23	0,003	1,62	0,004	0,06	0,05
19.	Droga	0,3-2,0	50°05'35,4"N 18°33'50,9"E	1,15	0,003	1,51	0,004	0,05	0,05
20.	Teren zakładu przemysłowego	0,3-2,0	50°05'35,9"N 18°34'00,9"E	1,11	0,003	1,46	0,004	0,05	0,05

Niepewność rozszerzona pomiaru u dla 400-2600MHz wynosi 31,6 % „przyjęte do obliczeń wg kryterium”
Niepewność rozszerzona pomiaru u dla 8-38GHz wynosi 44,2 %
Niepewność rozszerzona pomiaru u dla 80 GHz wynosi 59,6 %
Niepewność rozszerzona przy poziomie ufności 95 % i współczynniku rozszerzenia k=2

* - poniżej czułości miernika (poza zakresem akredytacji)
** - wartość wyznaczona na podstawie pomiaru wartości skutecznej natężenia pola elektrycznego, z zależności:
 $H = E/377$
*** dla wyniku <0,8 V/m i 0,002A/m (dolne granice oznaczalności) do obliczeń przyjęto odpowiednio wartości 0,8V/m i 0,002A/m.
 WM_E - wartość wskaźnikowa poziomu emisji pól elektromagnetycznych dla miejsc dostępnych dla ludności dla składowej elektrycznej pola (na podstawie uzgodnień z operatorem do wyznaczenia przyjęto wartość 28 V/m)
 WM_H - wartość wskaźnikowa poziomu emisji pól elektromagnetycznych dla miejsc dostępnych dla ludności dla składowej magnetycznej pola (na podstawie uzgodnień z operatorem do wyznaczenia przyjęto wartość 0,073 A/m)
Wyniki zgodne z wymaganiami zostały oznaczone boldem (pogrubienie czcionki)
Wyniki niezgodne z wymaganiami zaznaczono kolorem czerwonym
Wyniki pomiarów zostały uzyskane przy uwzględnieniu poprawek pomiarowych przekazanych przez Zleceniodawcę, umożliwiających uwzględnienie maksymalnych parametrów pracy instalacji Zleceniodawcy oraz innych operatorów występujących w obszarze pomiarowym ^{K+}.
Wp – współczynnik poprawek badanej stacji (Wp = 1,0) - pomiar miernikiem szerokopasmowym

5. Podstawy obliczeń i podejmowania decyzji o stwierdzeniu zgodności z wymaganiami

5.1 Wytyczne Ministra Zdrowia

Zgodnie z rozporządzeniem Min. Zdrowia z dnia 17 grudnia 2019 roku w sprawie dopuszczalnych poziomów pól elektromagnetycznych w środowisku (Dz. U. Nr, poz. 2448) z tabela nr 2 zał. 1 – Zakresy częstotliwości pól elektromagnetycznych (zamieszczona poniżej), dla których określa się parametry fizyczne charakteryzujące oddziaływanie pól elektromagnetycznych na środowisko oraz dopuszczalne poziomy pól elektromagnetycznych, charakteryzowane przez dopuszczalne wartości parametrów fizycznych dla miejsc dostępnych dla ludności:

Tabela 2

Zakresy częstotliwości pól elektromagnetycznych, dla których określa się parametry fizyczne charakteryzujące oddziaływanie pól elektromagnetycznych na środowisko oraz dopuszczalne poziomy pól elektromagnetycznych, charakteryzowane przez dopuszczalne wartości parametrów fizycznych dla miejsc dostępnych dla ludności

Parametr fizyczny Zakres częstotliwości pola elektromagnetycznego		Składowa elektryczna E (V/m)	Składowa magnetyczna H (A/m)	Gęstość mocy S (W/m ²)
Lp.	1	2	3	4
1	0 Hz	10000	2500	ND
2	od 0 Hz do 0,5 Hz	ND	2500	ND
3	od 0,5 Hz do 50 Hz	10000	60	ND
4	od 0,05 kHz do 1 kHz	ND	$3 / f$	ND
5	od 1 kHz do 3 kHz	$250 / f$	5	ND
6	od 3 kHz do 150 kHz	87	5	ND
7	od 0,15 MHz do 1 MHz	87	$0,73 / f$	ND
8	od 1 MHz do 10 MHz	$87 \cdot f^{0,5}$	$0,73 / f$	ND
9	od 10 MHz do 400 MHz	28	0,073	2
10	od 400 MHz do 2000 MHz	$1,375 \cdot f^{0,5}$	$0,0037 \cdot f^{0,5}$	$f / 200$
11	od 2 GHz do 300 GHz	61	0,16	10

Oznaczenia:

f – wartości częstotliwości pola elektromagnetycznego z tego samego wiersza kolumny „Zakres częstotliwości pola elektromagnetycznego”.

ND – nie dotyczy.

W przypadku instalacji radiokomunikacyjnych wartości graniczne promieniowania dla poszczególnych pasm/systemów wynoszą:

Tabela 3

Parametr fizyczny Zakres częstotliwości pola elektromagnetycznego		Składowa elektryczna E (V/m)	Składowa magnetyczna H (A/m)	Gęstość mocy S (W/m ²)
Lp.	1	2	3	4
1	800 MHz	38,8	0,1	4,0
2	900 MHz	41,2	0,11	4,5
3	1800 MHz	58,3	0,16	9,0
4	2100 MHz	61	0,16	10,0
5	2600 MHz	61	0,16	10,0

Analizę wykonano przyjmując stałą, najbardziej rygorystyczny poziom dolnej częstotliwości z tabeli 2 (tj. 28V/m) Rozporządzenia Ministra Zdrowia z dnia 17.12.2019r.

5.2. Wytyczne operatora:

Dopuszczalny poziom natężenia pola elektromagnetycznego -wartość dopuszczalną dla dolnego zakresu pasma 400 MHz – 2000 MHz – przyjęto stały, najbardziej rygorystyczny poziom dolnej częstotliwości z tabeli (tj. 28v/m).

5.3 Wytyczne Ministra Klimatu

Zgodnie z Rozporządzeniem Ministra Klimatu z dnia 17 lutego 2020 w sprawie sposobów sprawdzania dotrzymania dopuszczalnych poziomów pól elektromagnetycznych w środowisku – Dz.U. z 2022 r. poz. 2630. Określa się wskaźniki:

WM_E - wartość wskaźnikowa poziomu emisji pól elektromagnetycznych dla miejsc dostępnych dla ludności dla składowej elektrycznej pola (na podstawie uzgodnień z operatorem)

WM_H - wartość wskaźnikowa poziomu emisji pól elektromagnetycznych dla miejsc dostępnych dla ludności dla składowej magnetycznej pola (na podstawie uzgodnień z operatorem)

6. Stwierdzenie zgodności

Na podstawie wytycznych Rozporządzenia Min. Zdrowia z dnia 17 grudnia 2019 roku w sprawie dopuszczalnych poziomów pól elektromagnetycznych w środowisku (Dz. U. Nr, poz. 2448) określonych w tabela nr 2 zał. 1 – *Zakresy częstotliwości pól elektromagnetycznych, dla których określa się parametry fizyczne charakteryzujące oddziaływanie pól elektromagnetycznych na środowisko oraz dopuszczalne poziomy pól elektromagnetycznych, charakteryzowane przez dopuszczalne wartości parametrów fizycznych dla miejsc dostępnych dla ludności*, w oparciu o zasadę podejmowania decyzji zgodną z pkt 26 załącznika do rozporządzenia Ministra Klimatu z dnia 17 lutego 2020 (Dz.U. z 2022 r. poz. 2630), na podstawie wyników wykonanych pomiarów stwierdza się, że w miejscach dostępnych dla ludności, dopuszczalne poziomy pól elektromagnetycznych w środowisku, określone w przepisach wydanych na podstawie art. 122 ust. 1 ustawy z dnia 27 kwietnia 2001 r. – Prawo Ochrony Środowiska, w badanym obszarze pomiarowym wokół stacji bazowej, nie występują przekroczenia wartości granicznych natężenia składowej elektrycznej oraz składowej magnetycznej pola elektromagnetycznego zakresu częstotliwości od 400 MHz do 90 GHz, a żadna z wartości wskaźnikowych tj. WME i WMH nie przekracza wartości 1.

Zastosowane poprawki pomiarowe uwzględniają parametry pracy instalacji oraz przedstawiają maksymalny parametr z określonego przedziału czasu pracy instalacji.

UWAGA

- Powyższe wyniki oraz przedstawione stwierdzenie zgodności z wymaganiami odnoszą się wyłącznie do badanych obiektów. Stwierdzenie zgodności z wymaganiami zostało dokonane w oparciu o akredytowane wyniki badań.
- Bez pisemnej zgody IMPULS Marek Skórczewski i Zbigniew Setman Spółka Jawna sprawozdanie nie może być powielane inaczej jak tylko w całości.
- Klient ma prawo do pisemnego złożenia skargi.

Zdjęcie obiektu

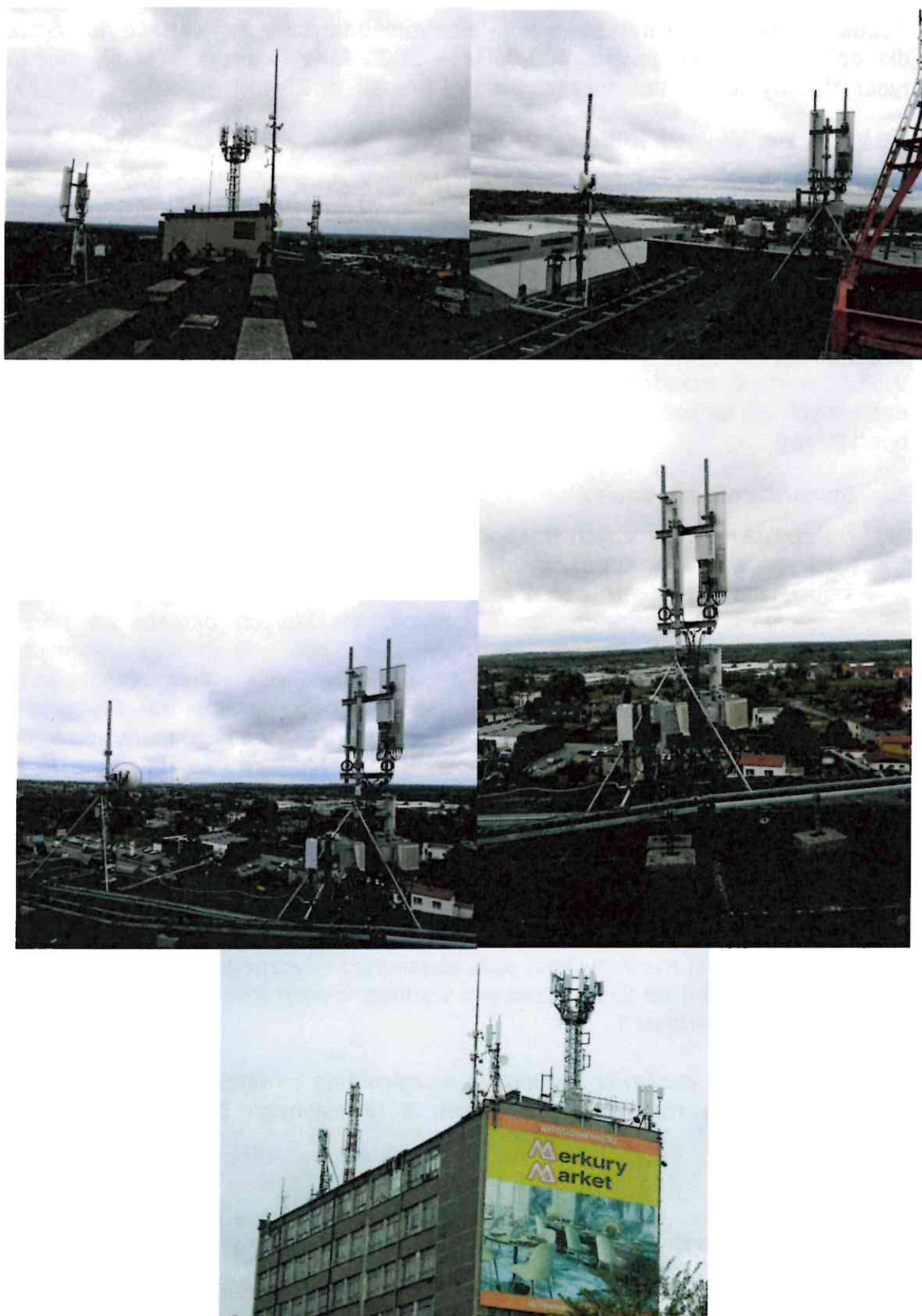



Mapa z zaznaczonymi kierunkami i punktami pomiarowymi

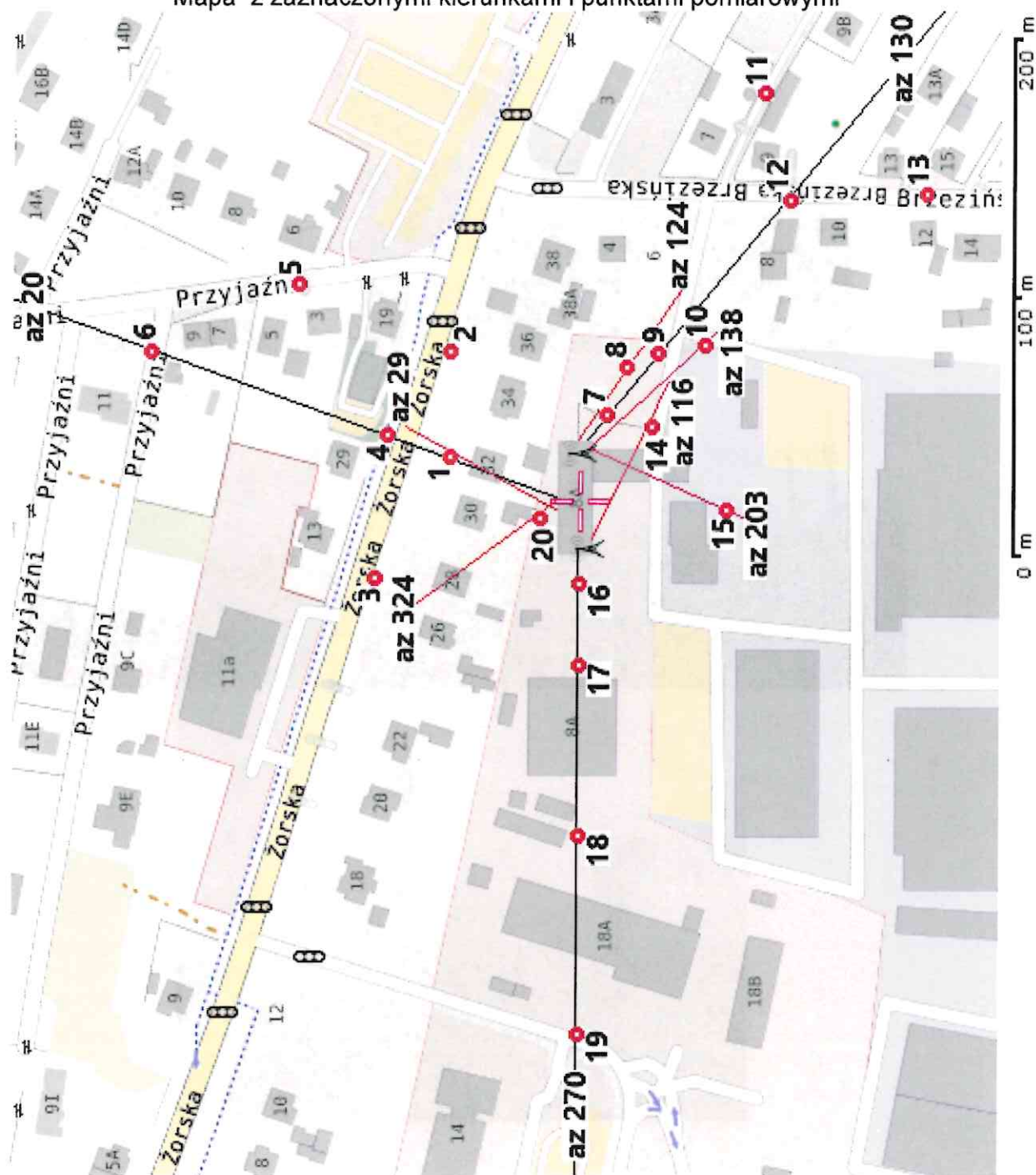

KONIEC SPRAWOZDANIA