



AB 1294



LABORATORIUM ANTEO

POLAND Sp. z o.o. sp. k.

Laboratorium Badawcze Anteo

ul. Chryzantem 23/1

41-700 Ruda Śląska

e-mail: laboratorium@anteo.pl

SPRAWOZDANIE Z BADAŃ PÓŁ ELEKTROMAGNETYCZNYCH W OTOCZENIU STACJI BAZOWEJ TELEFONII KOMÓRKOWEJ SIECI P4 DLA POTRZEB OCHRONY LUDZI I ŚRODOWISKA

Nr stacji	Miejsce wykonania pomiarów:	Data wykonania pomiarów:	Data autoryzacji sprawozdania:
<i>RYB1042B</i>	<i>Rybnik, ul. Krzywoustego, dz. nr 1499/86</i>	<i>2021-06-23</i>	<i>2021-06-24</i>
Zleceniodawca:	<i>P4 Sp. z o.o. ul. Wynalazek 1, 02-677 Warszawa</i>		
Nr ewidencyjny sprawozdania:	<i>SP_2021-06-007-1a-S_RYB1042B</i>		
Sprawozdanie wykonał:	Sprawdził:	Autoryzował:	
mgr Daniel Kukielka Kierownik laboratorium	mgr Magdalena Gabriel Specjalista ds. jakości	mgr Daniel Kukielka Kierownik laboratorium	

1. Wstęp

Badania wykonano na podstawie umowy z dnia 2018-08-31 pomiędzy firmą **Laboratorium Anteo Poland sp. z o.o. sp. k., ul. Chryzantem 23/1, 41-700 Ruda Śląska**, a firmą **P4 Sp. z o.o., ul. Wynalazek 1, 02-677 Warszawa**, przekazanej do realizacji Laboratorium Badawczemu Anteo.

Sprawozdanie przedstawia wyniki sprawdzenia dotrzymania dopuszczalnych poziomów pól elektromagnetycznych w środowisku w otoczeniu instalacji - stacji bazowej **RYB1042B** będącej obiektem radiokomunikacyjnym P4 Sp. z o.o., w miejscach dostępnych dla ludności w otoczeniu ww. instalacji.

Wyniki pomiarów odnoszą się wyłącznie do istniejącej konfiguracji instalacji antenowej. Każda zmiana konfiguracji o ile zmiana ta może mieć wpływ na zmiany poziomów pól elektromagnetycznych wiąże się z koniecznością wykonania nowego badania

Laboratorium badawcze akredytowane przez PCA, Nr AB1294. Data ważności certyfikatu akredytacji: od 2019-10-28 do 2023-10-27. Zakres wykonywanych przez laboratorium badań podany jest pod adresem www.pca.gov.pl.

Akredytacja Laboratorium w odniesieniu do normy ISO/IEC 17025:2018-02 oznacza spełnienie wymagań dotyczących kompetencji technicznych i systemu zarządzania, koniecznych dla zapewnienia wiarygodnych technicznie wyników badań.

2. Metoda badań

- Załącznik do rozporządzenia Ministra Klimatu z dnia 17 lutego 2020 r. w sprawie sposobów sprawdzania dotrzymywania dopuszczalnych poziomów pól elektromagnetycznych w środowisku (Dz. U. 2020, poz. 258).

3. Akty prawne

- Rozporządzenie Ministra Klimatu z dnia 17 lutego 2020 r. w sprawie sposobów sprawdzania dotrzymywania dopuszczalnych poziomów pól elektromagnetycznych w środowisku (Dz. U. 2020, poz. 258).
- Rozporządzenie Ministra Zdrowia z dnia 17 grudnia 2019 r. w sprawie dopuszczalnych poziomów pól elektromagnetycznych w środowisku (Dz. U. 2019, poz. 2448).

4. Odstępstwa/ograniczenia i uwarunkowania metody badawczej

W związku z ogłoszonym stanem epidemii, zgodnie z Obwieszczeniem Marszałka Sejmu Rzeczypospolitej Polskiej z dnia 31 marca 2021 r. w sprawie ogłoszenia jednolitego tekstu o szczególnych instrumentach wsparcia w związku z rozprzestrzenianiem się wirusa SARS-CoV-2, art.31 pkt.2 (ustawy Dz. U. 2021, poz. 737), nie przeprowadza się pomiarów w lokalach mieszkalnych oraz lokalach użytkowych zlokalizowanych na terytorium objętym stanem nadzwyczajnym, stanem zagrożenia epidemicznego lub stanem epidemii.

5. Lokalizacja obiektu badań

Badany obiekt znajduje się w miejscowości Rybnik, ul. Krzywoustego, dz. nr 1499/86.
Współrzędne geograficzne obiektu: 18°29'26.91"E, 50°04'26.12"N.

6. Opis badania

Badany obiekt jest obiektem radiokomunikacyjnym sieci komórkowej (radiowa stacja bazowa telefonii mobilnej w sieci o przeznaczeniu publicznym). Anteny zainstalowano na wieży stalowej. Na obiekcie zainstalowano urządzenia pracujące w pasmach częstotliwości 2600MHz, 2100MHz, 1800MHz, 900MHz, 800MHz oraz radiolinii 80GHz. Pomiarów pól elektromagnetycznych zostały wykonane w szczególności w tych miejscach, w których na podstawie przeprowadzonych obliczeń, stwierdzono występowanie w danych

zakresach częstotliwości pól elektromagnetycznych o poziomach zbliżonych do dopuszczalnych. Na kierunku zbliżonym do azymutu anten pomiary wykonano do odległości $10 \times H_{ANT}$ (gdzie H_{ANT} - oznacza wysokość zawieszenia anteny względem powierzchni terenu wyrażoną w m).

Wszelkie dane dotyczące źródeł promieniowania (min. wysokość anten, częstotliwość pracy) oraz współrzędne geograficzne obiektu pochodzą od zlecniodawcy.

Badanie zostało przeprowadzone w godz. od 12:00 do 13:30 przez:

Marcin Wagner – Technik ds. pomiarów PEM

7. Warunki atmosferyczne

Temperatura powietrza	Przed: 26,8° C	Po: 27,2° C
Wilgotność powietrza	Przed: 63,0%	Po: 63,3%

Brak opadów atmosferycznych w czasie przeprowadzania badania.

Pomiary zostały wykonane przy temperaturze i wilgotności względnej nie wyższej niż dopuszczalna specyfikacja miernika.

8. Parametry techniczne obiektu badań

Parametry techniczne przekazane przez zlecniodawcę.

Tabela nr 1 – Parametry systemu nadawczo – odbiorczego pracującego w paśmie 2600MHz, 2100MHz, 1800MHz, 900MHz, 800MHz

Tabela nr 2 – Parametry linii radioliniowej

Parametry systemu nadawczo odbiorczego pracującego w paśmie – 2600MHz, 2100MHz, 1800MHz, 900MHz, 800MHz – tabela 1

Charakterystyka promieniowania				kierunkowa					
Rzeczywisty czas pracy [h/dobę]				Całodobowa 24h					
Warunki pracy				Znamionowe					
Rodzaj wytwarzanego pola				stacjonarne					
Lp.	Typ nadajnika	Antena Producent / Typ	Azymut [°]	Wysokość środka elektr. anteny [m n.p.t.]	Pasmo [MHz]	Kąt nachylenia [°]	EIRP dla anteny [W]	LON	LAT
1	DBS3xxx/5xxx	Huawei ATR4518R6	40	47	800	10	1823	18°29'26.91"E	50°04'26.12"N
	DBS3xxx/5xxx				2600	10		18°29'26.91"E	50°04'26.12"N
2	DBS3xxx/5xxx	Huawei ATR4518R6	40	47	900	10	1976	18°29'26.91"E	50°04'26.12"N
	DBS3xxx/5xxx				1800	10		18°29'26.91"E	50°04'26.12"N
	DBS3xxx/5xxx				2100	10		18°29'26.91"E	50°04'26.12"N
3	DBS3xxx/5xxx	Huawei ATR4518R6	160	47	800	10	1823	18°29'26.91"E	50°04'26.12"N
	DBS3xxx/5xxx				2600	10		18°29'26.91"E	50°04'26.12"N
4	DBS3xxx/5xxx	Huawei ATR4518R6	160	47	900	10	1976	18°29'26.91"E	50°04'26.12"N
	DBS3xxx/5xxx				1800	10		18°29'26.91"E	50°04'26.12"N
	DBS3xxx/5xxx				2100	10		18°29'26.91"E	50°04'26.12"N
5	DBS3xxx/5xxx	Huawei ATR4518R6	280	47	800	10	1823	18°29'26.91"E	50°04'26.12"N
	DBS3xxx/5xxx				2600	10		18°29'26.91"E	50°04'26.12"N
6	DBS3xxx/5xxx	Huawei ATR4518R6	280	47	900	10	1976	18°29'26.91"E	50°04'26.12"N
	DBS3xxx/5xxx				1800	10		18°29'26.91"E	50°04'26.12"N
	DBS3xxx/5xxx				2100	10		18°29'26.91"E	50°04'26.12"N

Parametry systemu nadawczo – odbiorczego linii radioliniowej – Tabela nr 2

Charakterystyka promieniowania				kierunkowa					
Rzeczywisty czas pracy [h/dobę]				24					
Rodzaj wytwarzanego pola				stacjonarne					
Linia radiowa				Antena					
L p.	Typ nadajnika	Częstotliwość pracy [GHz]	Moc wyjściowa [dBm]	Typ/producent	Średnica anteny [m]	Azymut [°]	Wysokość zainstal. [m]	LON	LAT
1	OPTIX RTN/HUAWEI	80	17	0.6-80(VHLP2-80)	0,6	232	45	18°29'26.91"E	50°04'26.12"N

9. Sposób identyfikacji pola elektromagnetycznego

Niezbędnych informacji na temat źródeł pól udzielił Specjalista ds. Administracji Projektu P4 Sp. z o.o., który nie brał udziału w badaniach. Identyfikację źródeł i parametrów technicznych wykonano na podstawie analizy przekazanej ze zleceniem dokumentacji oraz obserwacji w miejscu wykonywania badań.

Uwzględniono podaną przez zleceniodawcę poprawkę pomiarową o wartości **1,7**. Z przekazanych przez zleceniodawcę informacji wynika, iż po uwzględnieniu poprawki w/w urządzenia podczas pomiaru pracowały w warunkach maksymalnego występującego lub planowanego obciążenia, tj. zgodnie z parametrami w pkt. 8. Z informacji zleceniodawcy wynika, że podczas badania anteny użytkownika o sterowanych wiązkach zostały ustawione w sposób opisany zgodnie z punktem 13 ppkt.2 Rozporządzenia Ministra Klimatu (Dz. U. 2020, poz. 258).

10. Opis terenu

Stacja bazowa telefonii komórkowej sieci P4 Sp. z o.o. RYB1042B zlokalizowana jest na wieży stalowej w miejscowości Rybnik, ul. Krzywoustego, dz. nr 1499/86. Anteny sektorowe są zainstalowane na wysokości 47,0m n. p. t. Urządzenia nadawczo – odbiorcze znajdują się w szafach, które umieszczone są na przyziemi. Bezpośrednim sąsiedztwem stacji są pola uprawne, tereny zielone oraz zabudowa mieszkaniowa.

W badanym środowisku nie zidentyfikowano urządzeń innych operatorów mogących mieć wpływ na wyniki mierzonych pól EM. Ich wpływ na poziom pól elektromagnetycznych w środowisku został uwzględniony w przekazanej poprawce pomiarowej.

11. Sprzęt pomiarowy

Tabela nr 3 – Sprzęt pomiarowy

Lp.	Nazwa i typ urządzenia	Numer identyfikacyjny
1.	Zestaw pomiarowy NARDA NBM-520 wraz z sondą EF6091*	2403/01B D-0648 2402/04B 01056
2.	Zestaw pomiarowy NARDA NBM-520 wraz z sondą EF0392*	2403/01B D-0648 2402/12B D-0315
3.	Termohigrometr Voltcraft BL-20 TRH	130206311
4.	Dalmierz laserowy GLM 250 VF	209147077

*Zestaw pomiarowy przed wykonaniem pomiarów został sprawdzony za pomocą uniwersalnego testera sond UTEST-7

Tabela nr 4 – Szerokopasmowe mierniki pola elektromagnetycznego

Lp.	Nazwa i typ urządzenia	Zakres pomiarowy	Numer świadectwa wzorcowania	Data następnego wzorcowania
1.	Miernik Narda NBM-520	Zależny od sondy	LWiMP/W/020/21**	2023-01-29
2.	Sonda Narda EF6091	0,79 – 302V/m 80MHz – 90GHz	LWiMP/W/020/21**	2023-01-29
3.	Sonda Narda EF0392	0,48 – 990V/m 0,1MHz – 4GHz	LWiMP/W/020/21**	2023-01-29

**LWiMP – Laboratorium Wzorców i Metrologii Pola Elektromagnetycznego, Instytut Telekomunikacji, Teleinformatyki i Akustyki, Politechnika Wrocławska

Tabela nr 5 – Sprzęt uzupełniający

Lp.	Nazwa i typ urządzenia	Zakres pomiarowy	Numer świadectwa wzorcowania	Data następnego sprawdzenia
1.	Termohigrometr Voltcraft BL-20 TRH	-20 ÷ +60°C 0 – 100%RH	719-2097/19*** 719-2096/19***	Wzorcowania: 2021-07-19 Sprawdzenia: 2022-07-15
2.	Dalmierz laserowy Bosch GLM 250 VF	0,05 – 250m	215.1-M11-4180-116/13**** 2239.8-M11-4180-1039/11****	2021-06-24
3	Urządzenie GPS H-Target Qmini	-	-	2021-09-10

***Laboratorium Pomiarowe INTROL

****Zakład Długości Kąta GUM

12. Wyniki badań

Tabela nr 6 – Wartości natężenia pola elektrycznego i magnetycznego

Nr pionu	Opis miejsca pomiaru	Zmierzona wartość natężenie pola ² E [V/m]	Natężenie pola ³ E [V/m]	Natężenie pola ⁴ H [A/m]	Wysokość Pomiaru ⁵ [m]	Współrzędne geograficzne pionu	Wartości WME ⁶	Wartości WMH ⁶
1	GKP ¹ 280°,	0,8	1,8	0,005	0,3-2,00	50°04'26.1"N 18°29'26.1"E	0,06	0,06
2	Teren zieleni przy ogrodzeniu posesji	0,8	1,8	0,005	0,3-2,00	50°04'25.6"N 18°29'26.5"E	0,06	0,06
3	GKP 160°, teren zieleni przy ogrodzeniu posesji	0,8	1,8	0,005	0,3-2,00	50°04'25.7"N 18°29'27.1"E	0,06	0,06
4	GKP 40°, teren zieleni przy ogrodzeniu posesji	0,8	1,8	0,005	0,3-2,00	50°04'26.5"N 18°29'27.5"E	0,06	0,06
5	Teren przy ogrodzeniu posesji nr 16	0,8	1,8	0,005	0,3-2,00	50°04'27.0"N 18°29'27.0"E	0,06	0,06
6	Teren przy ogrodzeniu posesji ul. Cienista 16	0,8	1,8	0,005	0,3-2,00	50°04'27.7"N 18°29'24.6"E	0,06	0,06
7	Teren przy ogrodzeniu posesji ul. Cienista 12A	0,8	1,8	0,005	0,3-2,00	50°04'27.0"N 18°29'24.1"E	0,06	0,06
8	GKP 280°, teren przy ogrodzeniu posesji ul. Cienista 12A	0,8	1,8	0,005	0,3-2,00	50°04'26.4"N 18°29'24.3"E	0,06	0,06
9	Teren przy domu, ul. Krzywoustego 3	0,8	1,8	0,005	0,3-2,00	50°04'25.2"N 18°29'22.5"E	0,06	0,06
10	Plac na terenie firmy	0,8	1,8	0,005	0,3-2,00	50°04'25.2"N 18°29'25.3"E	0,06	0,06
11	Chodnik przy ogrodzeniu posesji ul. Krzywoustego 1	0,8	1,8	0,005	0,3-2,00	50°04'23.1"N 18°29'25.1"E	0,06	0,06
12	Teren przy ogrodzeniu posesji, ul. Wołodyjowskiego 56	0,8	1,8	0,005	0,3-2,00	50°04'23.2"N 18°29'27.3"E	0,06	0,06
13	Teren zieleni przy ogrodzeniu posesji	0,8	1,8	0,005	0,3-2,00	50°04'24.7"N 18°29'28.0"E	0,06	0,06
14	GKP 160°, teren posesji ul. Wołodyjowskiego 53	0,8	1,8	0,005	0,3-2,00	50°04'21.8"N 18°29'29.3"E	0,06	0,06
15	Chodnik przy ogrodzeniu posesji ul. Wołodyjowskiego 47	0,8	1,8	0,005	0,3-2,00	50°04'20.5"N 18°29'33.9"E	0,06	0,06
16	GKP 160°, teren przy ogrodzeniu posesji	0,8	1,8	0,005	0,3-2,00	50°04'12.9"N 18°29'34.1"E	0,06	0,06

17	Teren przy domu, ul. Gruntowa 17	0,8	1,8	0,005	0,3-2,00	50°04'25.8"N 18°29'38.6"E	0,06	0,06
18	Na ul. Gruntowa	1,6	3,4	0,009	2,00	50°04'35.9"N 18°29'43.4"E	0,12	0,12
19	GKP 40°, droga przy domu ul. Gruntowa 31C	1,1	2,5	0,007	2,00	50°04'32.2"N 18°29'35.2"E	0,09	0,09
20	GKP 40°, droga przy cmentarzu	0,8	1,8	0,005	0,3-2,00	50°04'28.7"N 18°29'29.8"E	0,06	0,06
21	Teren cmentarza	0,8	1,8	0,005	0,3-2,00	50°04'26.6"N 18°29'31.4"E	0,06	0,06
22	Droga przy ogrodzeniu posesji, ul. Cienista 19	0,8	1,8	0,005	0,3-2,00	50°04'28.6"N 18°29'27.1"E	0,06	0,06
23	GKP 280°, teren przy ogrodzeniu posesji ul. Cienista 16	0,8	1,8	0,005	0,3-2,00	50°04'29.6"N 18°29'22.7"E	0,06	0,06
24	GKP 280°, teren przy ogrodzeniu posesji Krzywoustego 7	0,8	1,8	0,005	0,3-2,00	50°04'27.0"N 18°29'20.2"E	0,06	0,06
25	GKP 280°, teren zieleni	0,8	1,8	0,005	0,3-2,00	50°04'27.4"N 18°29'11.8"E	0,06	0,06
26	Droga przy posesji ul. Kazimierza Wielkiego 39	0,8	1,8	0,005	0,3-2,00	50°04'28.7"N 18°29'04.2"E	0,06	0,06

Przy wskazaniach sondy poniżej czułości (<0,8 V/m), dla punktu pomiarowego, przyjęto wartość 1,8V/m i 0,005AV/m oraz WME i WMH 0,06 z uwzględnieniem poprawki pomiarowej i niepewności

1 - GKP – Główny Kierunek Pomiarowy

2 – wynik pomiaru, z uwzględnieniem współczynników Cf (charakterystyka częstotliwościowa) i Cd (charakterystyka dynamiczna).

3 - wynik pomiaru natężenia skutecznego pola elektromagnetycznego z uwzględnieniem poprawki pomiarowej powiększony o niepewności pomiaru. Wartość chwilowa, zgodnie z pkt. 11 załącznika do rozporządzenia Ministra Klimatu z dnia 17lutego 2020r. (poz. 258)

4 - wartość wyznaczona na podstawie pomiaru wartości skutecznej natężenia pola elektrycznego, z zależności: $H = E/377$, z uwzględnieniem poprawki pomiarowej i niepewności pomiaru.

5- wysokość liczona jest od poziomu podłoża, gruntu

6 - wartości wskaźnikowe zgodnie z pkt.25 ppkt.1 rozporządzenia Ministra Klimatu Dz. U. 2020 poz.258:

$$WM_E = \frac{E}{\min(ME_{gr})}$$

$$WM_H = \frac{H}{\min(MH_{gr})}$$

gdzie:

WME (WMH) – oznacza wartość wskaźnikową poziomu emisji pól elektromagnetycznych dla miejsc dostępnych dla ludności dla składowej elektrycznej (magnetycznej) pola,

E (H) – oznacza zmierzoną wartość skuteczną natężenia pola elektrycznego E, wyrażoną w V/m, (natężenia pola magnetycznego H, wyrażonego w A/m), uśrednioną w sposób określony w przepisach wydanych na podstawie art. 122 ust. 1 ustawy z dnia 27 kwietnia 2001 r. – Prawo ochrony środowiska lub zgodnie z pkt. 11 załącznika do rozporządzenia Ministra Klimatu z dnia 17lutego 2020r. (poz. 258)

min(ME_{gr}), (min MH_{gr}) – oznacza najniższą dopuszczalną wartość składowej elektrycznej (magnetycznej) pola dla objętego pomiarami zakresu częstotliwości dla miejsc dostępnych dla ludności określoną w przepisach wydanych na podstawie art. 122 ust. 1 ustawy z dnia 27 kwietnia 2001 r. – Prawo ochrony środowiska wyrażoną w V/m rozporządzeniem Min. Zdrowia z 17 grudnia 2019 roku Dz.U2019 poz.2448.

Oszacowana niepewność rozszerzona przeprowadzonych pomiarów natężenia pola elektromagnetycznego nie przekracza 27,5 % (niepewność rozszerzona przy prawdopodobieństwie rozszerzenia ok.95% i współczynniku k=2).

Badanie wykonywano metodą dwóch sond szerokopasmowych opisaną w dokumencie Z7.4.5 Ocena możliwości realizacji metody badawczej wydanie z 2020-03-05 W każdym z pionów pomiarowych sprawdzono i wykluczono udział promieniowania radiolinii w badanym widmie, korzystając z w/w metody.

13. Podsumowanie

Dopuszczalny poziom promieniowania, dla poszczególnych zakresów częstotliwości, charakteryzują parametry fizyczne określone w załączniku do Rozporządzenia Ministra Zdrowia z dnia 17 grudnia 2019 r. w sprawie dopuszczalnych poziomów pól elektromagnetycznych w środowisku (Dz. U. 2019, poz. 2448) – tabela nr 7.

Tabela nr 7 – Dopuszczalne poziomy pól elektromagnetycznych dla miejsc dostępnych dla ludności.

Zakres częstotliwości pola elektromagnetycznego	Składowa elektryczna E (V/m)	Składowa magnetyczna H (A/m)	Gęstość mocy S (W/m ²)
0 Hz	10000	2500	ND
Od 0 Hz do 0,5 Hz	ND	2500	ND
Od 0,5 Hz do 50 Hz	10000	60	ND
Od 0,05 Hz do 1 kHz	ND	3 / f	ND
Od 1 kHz do 3 kHz	250 / f	5	ND
Od 3 kHz do 150 kHz	87	5	ND
Od 0,15 MHz do 1 MHz	87	0,73 / f	ND
Od 1 MHz do 10 MHz	87 / f ^{0,5}	0,73 / f	ND
Od 10 MHz do 400 MHz	28	0,073	2
Od 400 MHz do 2000 MHz	1,375 x f ^{0,5}	0,0037 x f ^{0,5}	f / 200
Od 2 GHz do 300 GHz	61	0,16	10

Podczas badania przyjęto, jako wartości dopuszczalną poziomą pola elektromagnetycznego w środowisku wartość 2 W/m² (28 V/m), tj. wartość dopuszczalną dla dolnego zakresu pasma 400MHz - 2000MHz.

Pomiary wykonano dla średniego kąta pochylenia wiązki. Przeprowadzone badania w środowisku, w obszarze pomiarowym, w otoczeniu badanej stacji bazowej, w zmierzonych pionach pomiarowych, nie wykazały przekroczenia 60% wartości dopuszczalnych poziomów pól elektromagnetycznych. W związku z tym nie wymagane są dodatkowe pomiary dla największego i najmniejszego stosowanego lub planowanego kąta pochylenia wiązki, zgodnie z pkt 13. ppkt. 2 załącznika do rozporządzenia Ministra Klimatu z dnia 17 lutego 2020r. (poz.258).

Stwierdzenie zgodności:

Na podstawie wytycznych wskazanych w Rozporządzeniu Ministra Klimatu z dnia 17 lutego 2020 r. w sprawie sposobów sprawdzania dotrzymywania dopuszczalnych poziomów pól elektromagnetycznych w środowisku (Dz. U. 2020, poz. 258) oraz na podstawie otrzymanych wyników pomiarów stwierdzono iż, w miejscach dostępnych dla ludności do których uzyskano dostęp, w żadnym punkcie/pionie pomiarowym, w środowisku wokół stacji bazowej **RYB1042B** nie występują przekroczenia dopuszczalnych poziomów pól elektromagnetycznych, określonych w tabeli nr 7, w badanym zakresie pomiarowym od 400MHz do 90 GHz.

Dopuszczalne poziomy pól elektromagnetycznych w środowisku określone w przepisach wydanych na podstawie art.122 ust. 1 ustawy z dnia 27 kwietnia 2001 r. – Prawo ochrony środowiska uznaje się za dotrzymane w badanym obszarze pomiarowym, w zmierzonych pionach pomiarowych, gdyż w wyniku zastosowania sprawdzenia dotrzymywania dopuszczalnych poziomów pól elektromagnetycznych w środowisku, o którym mowa w pkt. 25 ppkt.1 i pkt. 26 (załącznika do rozporządzenia Dz. U. 2020, poz. 258), żadna z wartości wskaźnikowych nie przekracza 1.

Rozpatrywanie poziomu ryzyka związanego ze stwierdzaniem zgodności z wymaganiami nie jest konieczne, ponieważ zasada podejmowania decyzji jest określona przez wskazane dokumenty normatywne.

14. Załączniki

Załącznik nr 1 – Rysunek poglądowy terenu, rozmieszczenie pionów pomiarowych na terenie wokół stacji
Załącznik nr 1 – Rysunek poglądowy terenu, rozmieszczenie pionów pomiarowych na terenie bezpośrednio wokół stacji, przybliżenie

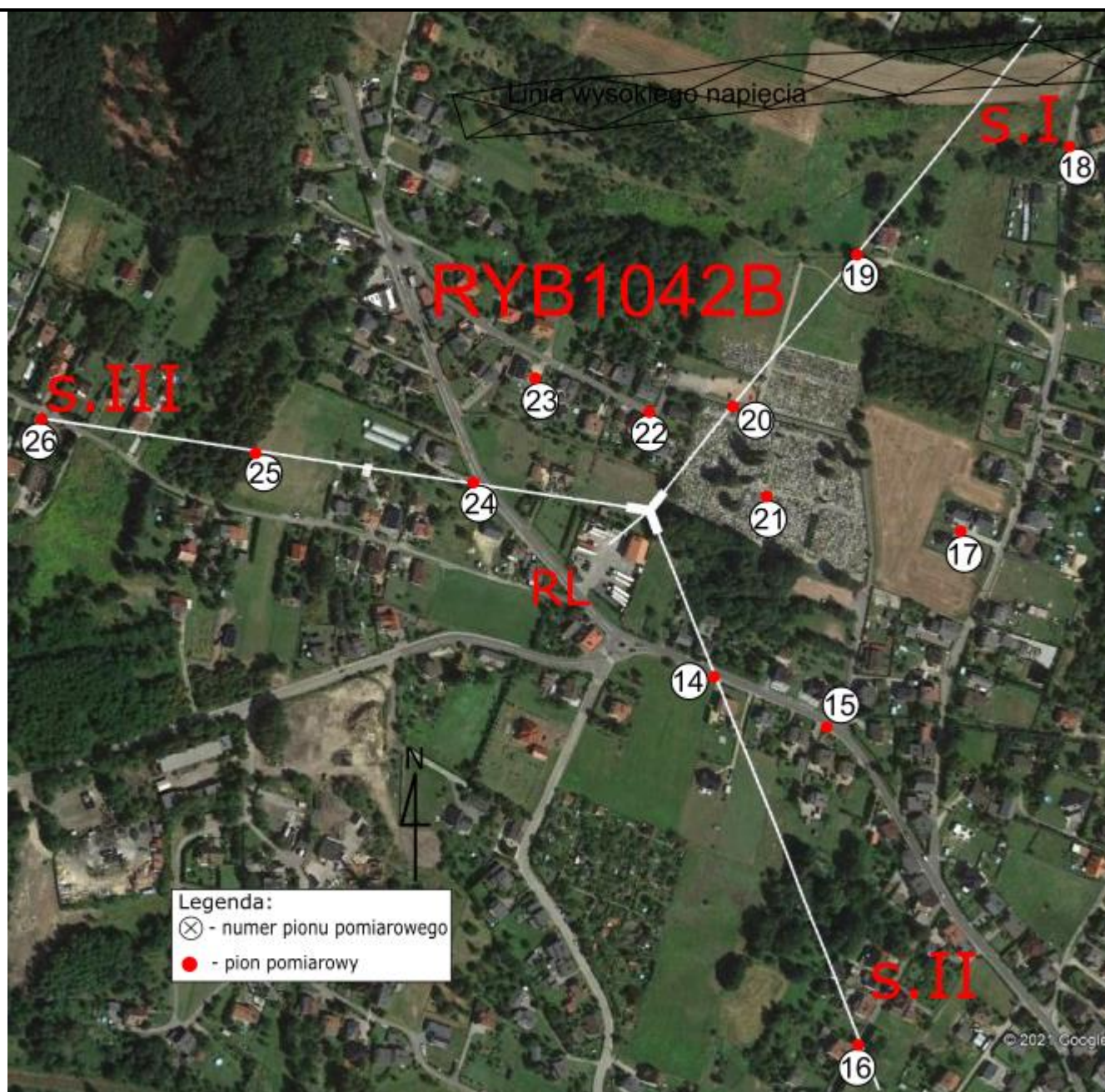

Zdjęcie satelitarne: Image © 2021 Google

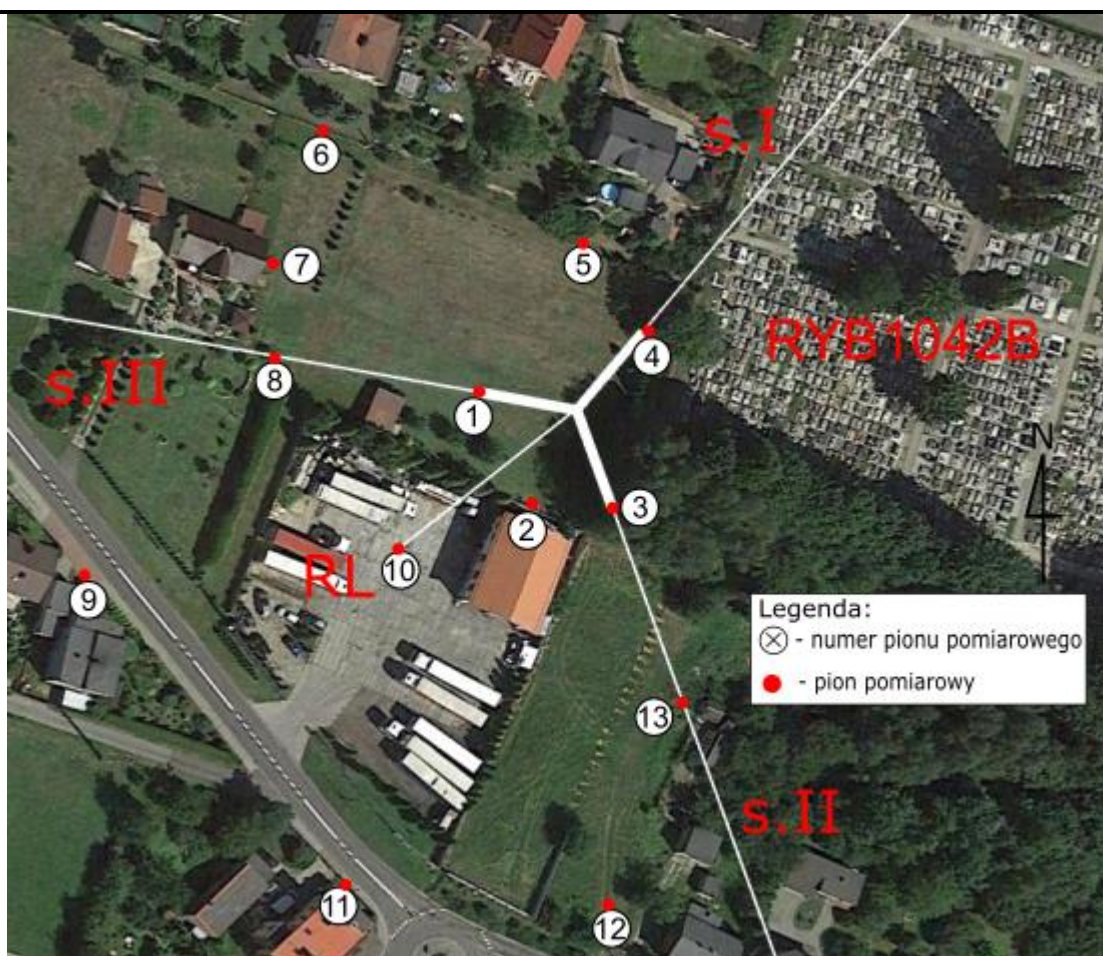

Zdjęcie satelitarne: Image © 2021 Google

	<p>Załącznik nr 1 – Rysunek poglądowy terenu, rozmieszczenie pionów pomiarowych na terenie bezpośrednio wokół stacji, przybliżenie RYB1042B – Rybnik, ul. Krzywoustego, dz. nr 1499/86</p>	<p>Wykonał: mgr Daniel Kukielka</p>	<p>Skala: 1:1300</p>
--	--	--	---------------------------------

15. Współpraca z klientem

Laboratorium współpracuje z Klientem w celu uściślenia jego oczekiwań. W szczególności Laboratorium w swojej działalności zobowiązuje się do spełnienia wymagań klienta, zachowania bezstronności i poufności badań oraz ochrony jego praw, jeśli nie jest to sprzeczne z obowiązującym prawem.

Klient jest informowany o wszystkich odstępstwach od umowy. Klient ma możliwość złożenia skargi w terminie 14 dni od daty przyjęcia sprawozdania.

Koniec sprawozdania