

## Dokument elektroniczny

---

### Miejsce i data sporządzenia dokumentu

2022-08-24

#### Dane nadawcy

Zbigniew Setman  
PESEL: 73092914957  
Telefon: +48606486149  
Email: zbigniew.setman@onet.pl

#### Dane adresata

URZĄD MIASTA RYBNIKA (44-200 RYBNIK, WOJ.  
ŚLĄSKIE)

### INFORMACJA

#### korekta przesłanego w 2021 dokumentu aktualizacji zgłoszenia instalacji radiokomunikacyjnej

Prezydent Miasta Rybnika  
Urząd Miasta w Rybniku  
Wydział Kształtowania Środowiska  
Ul. Bolesława Chrobrego 2  
44-200 Rybnik

Dotyczy: Przekazanej w listopadzie 2021 r dokumentacji - informacji o zmianie nieistotnej wynikającej z ustawowego obowiązku- Prawo ochrony środowiska.

Działając z upoważnienia Towerlink Poland sp. z o. o. [do 12 lipca 2021 roku Polkomtel Infrastruktura sp. z o.o.], przekazuję zmienione pomiary pola elektromagnetycznego instalacji radiokomunikacyjnej BT20873\_RYBNIK\_KLOKOCINSKA\_A2\_52174 zlokalizowanej w 44-251 Rybnik, ul. Kłokocińska 51 . Zmiana dotyczy zapisu średnicy anteny radiolowej az 318 w załączonym do aktualizacji sprawozdaniu z pomiarów pola elektromagnetycznego.

#### Załączniki:

1. [BT20873\\_RYBNIK\\_KLOKOCINSKA\\_A2\\_52174\\_pismo UM\\_08\\_2022.pdf](#) - pismo przewodnie
2. [Potwierdzenie transakcji nr 0140866922\\_230822.pdf](#) - opłata skarbową za pełnomocnictwo
3. [BT20873\\_RYBNIK\\_KLOKOCINSKA\\_A2\\_52174\\_OS\\_2021\\_zmiana\\_1.pdf](#) - 20873 zmiana 1 - pomiary pola elektromagnetycznego skorygowana informacja
4. [3048\\_Atem\\_x\\_12\\_osób - Setman Zbigniew.pdf](#) - pełnomocnictwo elektroniczne

Dokument został podpisany, aby go zweryfikować należy użyć oprogramowania do weryfikacji podpisu. Data złożenia podpisu:

2022-08-24T08:47:26.989+02:00

---

Podpis elektroniczny



		<b>IMPULS</b> <b>Marek Skórczewski i Zbigniew Setman</b> <b>Spółka Jawna</b> <b>Laboratorium Badawcze</b> <b>ul. Altanowa 24/5, 85-790 Bydgoszcz</b> tel. 601 631 588; e-mail: <a href="mailto:biuro@impulslaboratorium.eu">biuro@impulslaboratorium.eu</a>	
---	---	--	---

Bydgoszcz, 12.08.2022 roku

**Zmiana 1**  
**SPRAWOZDANIE**

NR 7/191/OS/2021

**Z POMIARÓW PROMIENIOWANIA ELEKTROMAGNETYCZNEGO**  
**DLA CELÓW OCHRONY ŚRODOWISKA**

Zmiana 1 zastępuje opracowanie z dnia 30.11.2021

**ZLECENIODAWCA**                      ATEM – Polska Sp. z o.o.

**UŻYTKOWNIK**  
**URZADZEŃ**                              TOWERLINK POLAND Sp. z o.o.

**RODZAJ INSTALACJI**                      Instalacja radiokomunikacyjna – stacja bazowa

**MIEJSCE INSTALACJI**                      44-251 Rybnik, ul. Kłokocińska 51

**WSPÓŁRZEDNE GPS**                      50°03'40,9"N  
   18°36'41,1"E

**POWIAT**                                      m. Rybnik  
**WOJEWÓDZTWO**                              **Śląskie**

**KOD OBIEKTU**                              **BT20873 RYBNIK\_KLOKOCINSKA\_A2\_52174**

**DATA WYKONANIA**  
**POMIARÓW**                              26.11.2021

**OSOBA AUTORYZUJĄCA SPRAWOZDANIE Z BADAŃ**  
**Marek Skórczewski****IMPULS**  
Marek Skórczewski i Zbigniew Setman  
Spółka Jawna  
Ul. Altanowa 24/5, 85-790 Bydgoszcz  
NIP 5542840420, REGON 340597753*Skórczewski*

## 1. INFORMACJE OGÓLNE

Zmiana dotyczy średnicy anteny radioliniowej MW3 az 318 zapisanej w tabeli w pkt 2 – prawidłowa średnica anteny 0,6m; pozostałe dane bez zmian. Zmiana nie ma wpływu na wartość otrzymanych wyników pomiarów. Zmiana opisuje stan faktyczny w dniu wykonania badań. Niniejsze opracowanie zawiera prawidłowe dane.

### 1.1. Zleceniodawca:

nazwa: **ATEM – Polska Sp. z o.o.**

adres: 40-019 Katowice, ul. Krasińskiego 29

Zlecenie na wykonanie pomiarów nr 7/2021

### 1.2. Użytkownik urządzeń:

**TOWERLINK POLAND** Sp. z o.o., Konstruktorska 4, 02-673 Warszawa

### 1.3. Miejsce zainstalowania urządzeń: wieża kratowa (obudowa komina) , wokół terenów zielonych, terenów przemysłowych

### 1.4. Podstawa prawna wykonania pomiarów:

- a) Ustawa z dnia 27 kwietnia 2001 roku Prawo ochrony środowiska (Dz.U.2020 poz.1219 z 29.05.2020 r. z późn. zmianami).
- b) Rozporządzenia Ministra Klimatu z dnia 17 lutego 2020 w sprawie sposobów sprawdzania dotrzymania dopuszczalnych poziomów pól elektromagnetycznych w środowisku – pkt 3 - Dz.U. poz. 258.
- c) Rozporządzeniem Ministra Zdrowia z dnia 17 grudnia 2019 roku w sprawie dopuszczalnych poziomów pól elektromagnetycznych w środowisku (Dz. U. Nr, poz. 2448)

### 1.5. Metodyka pomiarów:

-Załącznik do Rozporządzenia Ministra Klimatu z dnia 17 lutego 2020 w sprawie sposobów sprawdzania dotrzymania dopuszczalnych poziomów pól elektromagnetycznych w środowisku wraz z Załącznikiem do rozporządzenia Ministra Klimatu - Dz.U. poz 258

-Paweł Bieńkowski – „Środowisko elektromagnetyczne w przededniu wdrożenia 5G” - Przegląd Telekomunikacyjny Rocznik XCIII – Wiadomości Telekomunikacyjne Rocznik LXXXVIX nr 7-8/2020

### 1.6. Informacje na temat uwarunkowań metody badawczej, w tym uzgodnień ze zleceniodawcą:

- na podstawie art.31 ust. 2 (Ustawa z dnia 16 kwietnia 2020 r. o szczególnych instrumentach wsparcia w związku z rozprzestrzenianiem się wirusa SARS-CoV-21. Dz.U. z 2020 poz. 695 z 17.04.2020r.) / brak

### 1.7. Instytucja wykonująca pomiary:

IMPULS Marek Skórczewski i Zbigniew Setman Spółka Jawna 85-790 Bydgoszcz ul. Altanowa 24/5;

### 1.8. Osoba wykonująca pomiary, dokonująca zapisów i opracowująca sprawozdanie z badań: Zbigniew Setman

### 1.9. Przedstawiciel użytkownika udzielający informacji o parametrach pracy źródeł: Piotr Gawor, Agnieszka Morawiec, Sylwia Binińska, P Oldak

*Uwaga; zgodnie z wymaganiami Rozporządzenia powiadomiono mieszkańców i operatora o terminie przeprowadzenia badań*

#### 1.10. Wykaz przyrządów pomiarowych:

Tablica nr 1

Lp.	Nazwa urządzenia	Numer miernik	Rok produkcji	Świadectwo wzorcowania, sprawdzania
1.	NBM-520 – miernik szerokopasmowy z sondą pomiarową pola elektrycznego typu EF-6091 wzorcowaną dla zakresu częstotliwości 80MHz-90GHz i wartości pomiaru pola 0,8-300 V/m - z sondą pomiarową pola magnetycznego typu HF-0191 wzorcowaną dla zakresu częstotliwości 10MHz-1GHz i wartości pomiaru pola 0,01-12 A/m - z sondą pomiarową pola magnetycznego typu EF-0391 wzorcowaną dla zakresu częstotliwości 0,1 MHz-4GHz i wartości pomiaru pola 0,22-282 V/m	D-1356	2016	Świadectwo Nr LWIMP/W/155/21 Wykonane przez LWIMP Politechnika Wrocław
				Sprawdzanie wewnętrzne przed i po pomiarze wg procedury własnej PO-03
				data wzorcowania      termin następnego wzorcowania
				18 maja 2021      do 30 maja 2023*
2.	Termohigrometr AZ8703	9816835	2012	Świadectwo Nr 41979/1/2021 wykonane przez LABORTRONIC Bielsko Biala 15 czerwca 2021 Następne wzorcowanie 31 czerwca 2031*
				sprawdzanie wewnętrzne wobec LP MUTECH T Mucha i Wspólnicy sp j Łowicz 0886/AH/18
				data wzorcowania      termin następnego wzorcowania
				25 kwietnia 2018      do 30 kwietnia 2028*
3	Dalmierz laserowy TROTEC sprawdzany okresowo do przymiaru sztywnego	BD26	2018	30759/1/2018 wykonane przez ZZEP LABORTRONIC Tomasz Schabikowski Bielsko Biala
				Sprawdzanie wewnętrzne przed i po pomiarze wg procedury własnej PO-03
				data wzorcowania      termin następnego wzorcowania
				25 lipca 2018 r      do 31 lipca 2028*
4	GPS Garmin	1	2016	sprawdzanie wewnętrzne wg procedury własnej PO-03

\*terminy kolejnego wzorcowania ustalone zgodnie z zaleceniami ILC G24 i procedurą własną PO-03

#### 1.11. Warunki środowiskowe wykonania pomiarów

Podczas wykonywania pomiarów pól elektromagnetycznych nie występowały opady atmosferyczne. Wyniki pomiaru parametrów pogodowych przedstawia poniższa tabela:

Pomiary wykonano w godzinach	Od 10,00 – do 12,00		
Warunki środowiskowe – monitorowanie	godzina hh:mm:	temperatura [ °C ]:	wilgotności względna [%]:
od	10,00	4,0	64,1
do	12,00	5,0	64,9

Warunki środowiskowe spełniają wymagania producenta miernika pola elektromagnetycznego do użycia.

#### 1.12. Sposób identyfikacji widma pola elektromagnetycznego

- Widmo pola elektromagnetycznego zidentyfikowano na podstawie dostarczonych przez zlecniodawcę danych technicznych urządzeń.



## 2. OPIS ŹRÓDEŁ PÓŁ

Na badanym obiekcie (wieża) występują dodatkowe źródła promieniowania pola elektromagnetycznego, pochodzące od innego operatora, które w zakresie badanych częstotliwości bezpośrednio wpływają na wynik wartości mierzonej natężenia pola elektromagnetycznego. W odległości do 300m zlokalizowano instalacje radiokomunikacyjne innego operatora.

### 2.1. Wykaz mierzonych urządzeń – dane przedstawione przez operatora (użytkownika urządzeń):

Uwaga: moc i pochylenie elektryczne anten zostały ustawione zgodnie z Załącznikiem do Rozporządzenia Ministra Klimatu z dnia 17 lutego 2020 – pkt 13 przed wykonaniem pomiarów na czas ich wykonania przez operatora (użytkownika urządzeń).

Urządzenia nadawczo-odbiorcze zlokalizowane są na masztach z antenami i w pomieszczeniu technicznym. Nadajniki podłączone są do anteny stacji bazowej stanowiącej źródła pól elektromagnetycznych w środowisku ogólnym i środowisku pracy.

Tablica nr 2

Parametry systemu nadawczo-odbiorczego:

<b>Parametry systemu nadawczo – odbiorczego 1800/2600</b>			
Nr anteny:	1	2	
Typ anteny	AMB4519R6V06	AMB4519R6V06	
Azymut [°] mechaniczny	0	110	
Azymut [°] elektryczny - promieniowania	30	330	80
Pasma [MHz]	1800/2600	1800/2600	1800/2600
Wysokość zaw. anteny / wys. śr. elektrycznego [m npt]	46,5	46,5	46,5
Pochylenie wiązki głównej tilt mechaniczny [°]	0	0	0
Zakres tiltów elektrycznych	1800 2-8,7 2600 2-8,7	1800 2-8,7 2600 2-8,7	1800 2-8,7 2600 2-8,7
Pochylenie wiązki głównej tilt elektryczny [°] średni	5,35/5,35	5,35/5,35	5,35/5,35
Moc – EIRP [W]	8152	8152	8152
<b>Parametry systemu nadawczo – odbiorczego 1800</b>			
Nr anteny:	2	3	
Typ anteny	AMB4519R6V06	AMB4519R6V06	
Azymut [°] mechaniczny	110	240	
Azymut [°] - promieniowania	140	210	270
Pasma [MHz]	1800/2600	1800/2600	1800/2600
Wysokość zaw. anteny / wys. śr. elektrycznego [m npt]	46,5	46,5	46,5
Pochylenie wiązki głównej tilt mechaniczny [°]	0	0	0
Zakres tiltów elektrycznych	1800 2-7 2600 2-7	1800 2-8,7 2600 2-8,7	1800 2-8,7 2600 2-8,7
Pochylenie wiązki głównej tilt elektryczny [°] średni	4,5/4,5	5,35/5,35	5,35/5,35
Moc – EIRP [W]	8152	8152	8152
<b>Parametry systemu nadawczo – odbiorczego 2100/2600/900</b>			
Nr anteny:	4	5	6
Typ anteny	AQU4518R11V07	AQU4518R11V07	AQU4518R11V07
Azymut [°]	0	110	240
Pasma [MHz]	2100/2600/900	2100/2600/900	2100/2600/900
Wysokość zaw. anteny / wys. śr. elektrycznego [m npt]	49	49	49
Pochylenie wiązki głównej tilt mechaniczny [°]	0	0	0
Zakres tiltów elektrycznych	2100 2-9,1 2600 2-9,1 900 2-9,1	2100 2-9,1 2600 2-9,1 900 2-9,1	2100 2-9,1 2600 2-9,1 900 2-9,1
Pochylenie wiązki głównej tilt elektryczny [°] średni	5,55/5,55/5,55	5,55/5,55/5,55	5,55/5,55/5,55
Moc – EIRP [W]	11984	11831	12165

## Parametry radiolinii:

Radiolinia	Typ anteny	Azymut [°]	Pasmo [GHz]	Wys. środka elektr. anteny [m npt]	Średnica [m]	Moc EIRP [w]
MW 1	VHLP1-38	167	38 GHz	49,5	0,3	10
MW 2	VHLP1-38	176	38 GHz	50	0,3	32
MW 3	HAE2-80	318	80 GHz	48,7	0,6	2399

## 3. OPIS PRZEPROWADZONYCH POMIARÓW

System antenowy zainstalowany jest na wieży kratowej.

Warunki pracy urządzeń nadawczych zgodne z wymaganiami wskazanymi w pkt. 25 Załącznika do Rozporządzenia Ministra Klimatu z dnia 17 lutego 2020 w sprawie sposobów sprawdzania dotrzymania dopuszczalnych poziomów pól elektromagnetycznych w środowisku.

Pomiary wykonano w pionach pomiarowych przedstawionych na załączonym rysunku. Pomiary wykonano w tych miejscach, w których, na podstawie uprzednio przeprowadzonych obliczeń, stwierdzono występowanie w danych zakresach częstotliwości pól elektromagnetycznych o poziomach zbliżonych do poziomów dopuszczalnych.

Główne kierunki pomiarowe ustalono wzdłuż azymutów anten sektorowych i radiolinii stanowiących kierunki maksymalnego zasięgu oddziaływania pól elektromagnetycznych:

- anteny sektorowe,
- anteny radiolinii.

Pomocnicze kierunki ustalono zgodnie z pkt 14 Załącznika do Rozporządzenia Ministra Klimatu z dnia 17 lutego 2020 w sprawie sposobów sprawdzania dotrzymania dopuszczalnych poziomów pól elektromagnetycznych w środowisku:

- budynki mieszkalne, klatki schodowe na azymucie działania

Minimalna odległość pomiarowa mierzona od anteny – zgodnie z zależnością:

- minimalną odległość, do której należy wykonać pomiary, mierzona od anteny, wyznacza się jako większą z odległości:

$$D_{min} = \max \left( \frac{8\sqrt{EIRP_{SUM}}}{\min(ME_{gr})} ; 10H_{ant} \right)$$

gdzie:

$D_{min}$  - oznacza najmniejszą odległość od anteny, do której należy wykonać pomiary wzdłuż ustalonych kierunków pomiarowych, wyrażoną w m,

$EIRP_{SUM}$  - oznacza sumę równoważnych mocy promieniowanych izotropowo (EIRP) wszystkich anten, których azymuty są odległe od siebie o mniej niż kąt połowy mocy anteny o najszerzej wiązce, wyrażona w W,

$\min(ME_{gr})$  - oznacza najniższą dopuszczalną wartość składowej elektrycznej pola określoną dla objętego pomiarami zakresu częstotliwości dla miejsc dostępnych dla ludności wyrażoną w V/m,

$10H_{ant}$  - oznacza wysokość zawieszenia anteny względem powierzchni terenu wyrażoną w m;

Za wynik pomiaru przyjęto maksymalną z otrzymanych wielkości natężenia pola elektrycznego w zakresie 0,4 GHz do 90 GHz występującą w punktach pomiarowych położonych na wysokości od 0,3 m do 2,0 m nad powierzchnią podłoża ( wzdłuż pionu pomiarowego ) oraz w budynkach mieszkalnych.

Dobór głównych i pomocniczych kierunków pomiarowych oraz punktów pomiarowych (uzgodnionych ze zlecniodawcą) zapewnia reprezentatywność wyników pomiarów dla ustalonego ze zlecniodawcą obszaru pomiarowego wokół stacji bazowej.

#### 4. ZESTAWIENIE WYNIKÓW POMIARÓW

Tabela nr 1 Wyniki pomiarów

			Wartości zmierzone		Wartości wyznaczone				
Nr pionu	Miejsce wykonania pomiarów /punkt pomiarowy	Wysokość pom. [m]	Współrzedne geograficzne	maksymalne natężenie pola Pole – E [V/m]	maksymalna otrzymana wielkość zmierzonej wartości natężenia pola  Pole – H [A/m]**	Pole E *Wp + U <sub>c</sub> [V/m]	Pole H *Wp + U <sub>c</sub> [A/m]	WM <sub>E</sub>	WM <sub>H</sub>
Kierunki pomiarowe na wszystkich azymutach i pionu pomocnicze									
1.	Torowisko	0,3-2,0	50°03'41,3"N 18°36'41,1"E	1,15	0,003	2,52	0,007	0,09	0,10
2.	Teren zakładu	0,3-2,0	50°03'42,4"N 18°36'41,1"E	0,99	0,003	2,17	0,007	0,08	0,10
3.	Teren zielony, droga	0,3-2,0	50°03'44,4"N 18°36'41,1"E	<0,8*	<0,002*	1,75***	0,005***	0,06	0,07
4.	Teren zielony	0,3-2,0	50°03'47,0"N 18°36'41,1"E	<0,8*	<0,002*	1,75***	0,005***	0,06	0,07
5.	Torowisko	0,3-2,0	50°03'41,3"N 18°36'41,5"E	0,87	0,002	1,9	0,005	0,07	0,07
6.	Teren zakładu	0,3-2,0	50°03'42,0"N 18°36'42,1"E	1,34	0,004	2,93	0,008	0,11	0,11
7.	Teren zielony	0,3-2,0	50°03'43,6"N 18°36'43,5"E	<0,8*	<0,002*	1,75***	0,005***	0,06	0,07
8.	Teren zielony	0,3-2,0	50°03'46,0"N 18°36'45,3"E	<0,8*	<0,002*	1,75***	0,005***	0,06	0,07
9.	Torowisko	0,3-2,0	50°03'41,1"N 18°36'42,1"E	0,83	0,002	1,82	0,005	0,07	0,07
10.	Torowisko	0,3-2,0	50°03'41,2"N 18°36'44,1"E	<0,8*	<0,002*	1,75***	0,005***	0,06	0,07
11.	Teren zakładu	0,3-2,0	50°03'41,4"N 18°36'45,7"E	1,38	0,004	3,02	0,008	0,11	0,11
12.	Teren zielony	0,3-2,0	50°03'41,7"N 18°36'48,2"E	<0,8*	<0,002*	1,75***	0,005***	0,06	0,07
13.	Torowisko	0,3-2,0	50°03'40,7"N 18°36'41,9"E	1,16	0,003	2,54	0,007	0,09	0,10
14.	Torowisko	0,3-2,0	50°03'40,3"N 18°36'44,2"E	1,15	0,003	2,52	0,007	0,09	0,10
15.	Torowisko	0,3-2,0	50°03'39,9"N 18°36'46,4"E	1,38	0,004	3,02	0,008	0,11	0,11
16.	Torowisko	0,3-2,0	50°03'39,2"N 18°36'48,8"E	1,46	0,004	3,19	0,008	0,11	0,11
17.	Teren zakładu	0,3-2,0	50°03'40,5"N 18°36'41,7"E	0,98	0,003	2,14	0,007	0,08	0,10
18.	Teren zakładu	0,3-2,0	50°03'39,5"N 18°36'42,8"E	1,15	0,003	2,52	0,007	0,09	0,10
19.	Teren zakładu	0,3-2,0	50°03'37,6"N 18°36'44,9"E	0,99	0,003	2,17	0,007	0,08	0,10
20.	Teren zakładu	0,3-2,0	50°03'36,3"N	0,98	0,002	2,14	0,007	0,08	0,10



			18°36'47,1"E						
21.	Teren zakładu	0,3-2,0	50°03'40,2"N 18°36'40,7"E	<0,8*	<0,002*	1,75***	0,005***	0,06	0,07
22.	Teren zakładu	0,3-2,0	50°03'37,4"N 18°36'38,1"E	0,87	0,002	1,9	0,005	0,07	0,07
23.	Teren zakładu	0,3-2,0	50°03'36,2"N 18°36'36,5"E	1,34	0,004	2,93	0,008	0,11	0,11
24.	Teren zakładu	0,3-2,0	50°03'34,8"N 18°36'35,1"E	<0,8*	<0,002*	1,75***	0,005***	0,06	0,07
25.	Teren zakładu	0,3-2,0	50°03'40,7"N 18°36'40,7"E	<0,8*	<0,002*	1,75***	0,005***	0,06	0,07
26.	Teren zakładu	0,3-2,0	50°03'40,0"N 18°36'38,9"E	1,46	0,004	3,19	0,008	0,11	0,11
27.	Teren zakładu	0,3-2,0	50°03'39,0"N 18°36'35,6"E	<0,8*	<0,002*	1,75***	0,005***	0,06	0,07
28.	Teren zakładu	0,3-2,0	50°03'38,1"N 18°36'33,3"E	<0,8*	<0,002*	1,75***	0,005***	0,06	0,07
29.	Torowisko	0,3-2,0	50°03'40,9"N 18°36'40,7"E	<0,8*	<0,002*	1,75***	0,005***	0,06	0,07
30.	Teren zakładu	0,3-2,0	50°03'40,9"N 18°36'38,7"E	1,16	0,003	2,54	0,007	0,09	0,10
31.	Teren zakładu	0,3-2,0	50°03'40,9"N 18°36'35,1"E	0,99	0,003	2,17	0,007	0,08	0,10
32.	Teren zielony	0,3-2,0	50°03'40,9"N 18°36'32,5"E	<0,8*	<0,002*	1,75***	0,005***	0,06	0,07
33.	Teren zakładu	0,3-2,0	50°03'41,4"N 18°36'40,8"E	1,04	0,003	2,28	0,007	0,08	0,10
34.	Teren zakładu	0,3-2,0	50°03'42,1"N 18°36'40,4"E	0,98	0,003	2,14	0,007	0,08	0,10
35.	Teren zielony	0,3-2,0	50°03'44,3"N 18°36'39,1"E	<0,8*	<0,002*	1,75***	0,005***	0,06	0,07
36.	Teren zakładu	0,3-2,0	50°03'47,2"N 18°36'37,3"E	<0,8*	<0,002*	1,75***	0,005***	0,06	0,07
37.	Teren zakładu	0,3-2,0	50°03'39,9"N 18°36'41,7"E	0,98	0,002	2,14	0,007	0,08	0,10
38.	Teren zakładu	0,3-2,0	50°03'38,8"N 18°36'41,5"E	<0,8*	<0,002*	1,75***	0,005***	0,06	0,07
39.	Teren zakładu	0,3-2,0	50°03'41,8"N 18°36'40,0"E	0,99	0,003	2,17	0,007	0,08	0,10

Wartość pomiarowa anten sektorowych – w odległości 10H<sub>ant</sub> - punkt

40.	Az 0	0,3-2,0	50°03'56,9"N 18°36'41,1"E	<0,8*	<0,002*	1,75***	0,005***	0,06	0,07
41.	Az 30	0,3-2,0	50°03'53,7"N 18°36'52,5"E	<0,8*	<0,002*	1,75***	0,005***	0,06	0,07
42.	Az 80	0,3-2,0	50°03'43,4"N 18°37'04,0"E	<0,8*	<0,002*	1,75***	0,005***	0,06	0,07
43.	Az 110	0,3-2,0	50°03'35,8"N 18°37'04,9"E	<0,8*	<0,002*	1,75***	0,005***	0,06	0,07
44.	Az 140	0,3-2,0	50°03'29,6"N 18°36'56,3"E	<0,8*	<0,002*	1,75***	0,005***	0,06	0,07
45.	Az 210	0,3-2,0	50°03'28,1"N 18°36'29,6"E	<0,8*	<0,002*	1,75***	0,005***	0,06	0,07
46.	Az 240	0,3-2,0	50°03'33,0"N 18°36'20,2"E	<0,8*	<0,002*	1,75***	0,005***	0,06	0,07
47.	Az 270	0,3-2,0	50°03'40,9"N 18°36'17,8"E	0,83	0,002	1,82	0,005	0,07	0,07
48.	Az 330	0,3-2,0	50°03'53,7"N 18°36'29,4"E	<0,8*	<0,002*	1,75***	0,005***	0,06	0,07

Niepewność rozszerzona pomiaru u dla 400-2600MHz wynosi 32,6 % „przyjęte do obliczeń wg kryterium"

Niepewność rozszerzona pomiaru u dla 8-38GHz wynosi 44,2 %

Niepewność rozszerzona pomiaru u dla 80 GHz wynosi 59,6 %

Niepewność rozszerzona przy poziomie ufności 95 % i współczynnika rozszerzenia k=2

\* - poniżej czułości miernika (poza zakresem akredytacji)

\*\* - wartość wyznaczona na podstawie pomiaru wartości skutecznej natężenia pola elektrycznego, z zależności:  
 $H = E/377$ 

\*\*\* dla wyniku &lt;0,8 V/m i 0,002A/m (dolne granice oznaczalności) do obliczeń przyjęto odpowiednio wartości 0,8V/m i 0,002A/m.

WM<sub>E</sub> - wartość wskaźnikowa poziomu emisji pól elektromagnetycznych dla miejsc dostępnych dla ludności dla

składowej elektrycznej pola (na podstawie uzgodnień z operatorem do wyznaczenia przyjęto wartość 28 V/m)  
WM<sub>H</sub> - wartość wskaźnikowa poziomu emisji pól elektromagnetycznych dla miejsc dostępnych dla ludności dla  
składowej magnetycznej pola (na podstawie uzgodnień z operatorem do wyznaczenia przyjęto wartość 0,073 A/m)

**Wyniki zgodne z wymaganiami zostały oznaczone boldem (pogrubienie czcionki)**

**Wyniki niezgodne z wymaganiami zaznaczono kolorem czerwonym**

Wyniki pomiarów zostały uzyskane przy uwzględnieniu poprawek pomiarowych przekazanych przez Zleceniodawcę, umożliwiającą uwzględnienie maksymalnych parametrów pracy instalacji Zleceniodawcy oraz innych operatorów występujących w obszarze pomiarowym.

**Wytyczne/dane operatora (użytkownika urządzeń):**

**Wp – współczynnik poprawek badanej stacji podany przez operatora (Wp = 1,65) g miejska**

## 5. Podstawy obliczeń i podejmowania decyzji o stwierdzeniu zgodności z wymaganiami

### 5.1 Wytyczne Ministra Zdrowia

Zgodnie z rozporządzeniem Min. Zdrowia z dnia 17 grudnia 2019 roku w sprawie dopuszczalnych poziomów pól elektromagnetycznych w środowisku (Dz. U. Nr, poz. 2448) z tabela nr 2 zał. 1 – Zakresy częstotliwości pól elektromagnetycznych (zamieszczona poniżej), dla których określa się parametry fizyczne charakteryzujące oddziaływanie pól elektromagnetycznych na środowisko oraz dopuszczalne poziomy pól elektromagnetycznych, charakteryzowane przez dopuszczalne wartości parametrów fizycznych dla miejsc dostępnych dla ludności:

Tabela 2

Zakresy częstotliwości pól elektromagnetycznych, dla których określa się parametry fizyczne charakteryzujące oddziaływanie pól elektromagnetycznych na środowisko oraz dopuszczalne poziomy pól elektromagnetycznych, charakteryzowane przez dopuszczalne wartości parametrów fizycznych dla miejsc dostępnych dla ludności

Parametr fizyczny Zakres częstotliwości pola elektromagnetycznego		Składowa elektryczna E (V/m)	Składowa magnetyczna H (A/m)	Gęstość mocy S (W/m <sup>2</sup> )
lp.	1	2	3	4
1	0 Hz	10000	2500	ND
2	od 0 Hz do 0,5 Hz	ND	2500	ND
3	od 0,5 Hz do 50 Hz	10000	60	ND
4	od 0,05 kHz do 1 kHz	ND	3 / f	ND
5	od 1 kHz do 3 kHz	250 / f	5	ND
6	od 3 kHz do 150 kHz	87	5	ND
7	od 0,15 MHz do 1 MHz	87	0,73 / f	ND
8	od 1 MHz do 10 MHz	87 / f <sup>0,5</sup>	0,73 / f	ND
9	od 10 MHz do 400 MHz	28	0,073	2
10	od 400 MHz do 2000 MHz	1,375 × f <sup>0,5</sup>	0,0037 × f <sup>0,5</sup>	f / 200
11	od 2 GHz do 300 GHz	61	0,16	10

Oznaczenia:

f – wartość częstotliwości pola elektromagnetycznego z tego samego wiersza kolumny „Zakres częstotliwości pola elektromagnetycznego”.

ND – nie dotyczy.

W przypadku instalacji radiokomunikacyjnych wartości graniczne promieniowania dla poszczególnych pasm/systemów wynoszą:

Tabela 3

Parametr fizyczny Zakres częstotliwości pola elektromagnetycznego		Składowa elektryczna E (V/m)	Składowa magnetyczna H (A/m)	Gęstość mocy S (W/m <sup>2</sup> )
Lp.	1	2	3	4
1	800 MHz	38,8	0,1	4,0
2	900 MHz	41,2	0,11	4,5
3	1800 MHz	58,3	0,16	9,0
4	2100 MHz	61	0,16	10,0
5	2600 MHz	61	0,16	10,0

Analizę wykonano przyjmując stały, najbardziej rygorystyczny poziom dolnej częstotliwości z tabeli 2 (tj. 28V/m) Rozporządzenia Ministra Zdrowia z dnia 17.12.2019r.

## 5.2. Wytyczne operatora:

Dopuszczalny poziom natężenia pola elektromagnetycznego -wartość dopuszczalną dla dolnego zakresu pasma 400 MHz – 2000 MHz – przyjęto stały, najbardziej rygorystyczny poziom dolnej częstotliwości z tabeli (tj. 28v/m).

## 5.3 Wytyczne Ministra Klimatu

Zgodnie z Rozporządzeniem Ministra Klimatu z dnia 17 lutego 2020 w sprawie sposobów sprawdzania dotrzymania dopuszczalnych poziomów pól elektromagnetycznych w środowisku – Dz.U. poz 258. Określa się wskaźniki:

$WM_E$  - wartość wskaźnikowa poziomu emisji pól elektromagnetycznych dla miejsc dostępnych dla ludności dla składowej elektrycznej pola (na podstawie uzgodnień z operatorem)

$WM_H$  - wartość wskaźnikowa poziomu emisji pól elektromagnetycznych dla miejsc dostępnych dla ludności dla składowej magnetycznej pola (na podstawie uzgodnień z operatorem)

## 6. Omówienie wyników

Wyniki wykonanych pomiarów odniesionych do wymagań Rozporządzenia Min. Zdrowia z dnia 17 grudnia 2019 roku w sprawie dopuszczalnych poziomów pól elektromagnetycznych w środowisku (Dz. U. Nr, poz. 2448) z tabela nr 2 zał. 1 – *Zakresy częstotliwości pól elektromagnetycznych, dla których określa się parametry fizyczne charakteryzujące oddziaływanie pól elektromagnetycznych na środowisko oraz dopuszczalne poziomy pól elektromagnetycznych, charakteryzowane przez dopuszczalne wartości parametrów fizycznych dla miejsc dostępnych dla ludności*, wskazują, że w badanym obszarze pomiarowym wokół stacji bazowej, w badanych miejscach nie występują przekroczenia wartości granicznych natężenia składowej elektrycznej oraz składowej magnetycznej pola elektromagnetycznego zakresu częstotliwości od 400 MHz do 90 GHz, a żadna z wartości wskaźnikowych tj.  $WME$  i  $WMH$  nie przekracza wartości 1.

Zastosowane poprawki pomiarowe uwzględniają maksymalne parametry pracy instalacji związanych z jednoczesną obecnością kilku operatorów, zależne od rodzaju stacji (miejska/wiejska) oraz przedstawiają maksymalny parametr z określonego przedziału czasu pracy instalacji.

**Ponowne pomiary kontrolne** należy przeprowadzić zgodnie z wymaganiami Ustawy Prawo ochrony środowiska.

### UWAGA

- Powyższe wyniki odnoszą się wyłącznie do badanych obiektów
- Bez pisemnej zgody Laboratorium IMPULS sprawozdania nie wolno powielać inaczej jak tylko w całości.
- Zleceniodawca ma możliwość złożenia pisemnej skargi /reklamacji na działalność Laboratorium w terminie 14 dni od daty otrzymania sprawozdania (w przypadku przekazania sprawozdania przesyłką poleconą, decyduje data stempla pocztowego)



Zdjęcie obiektu

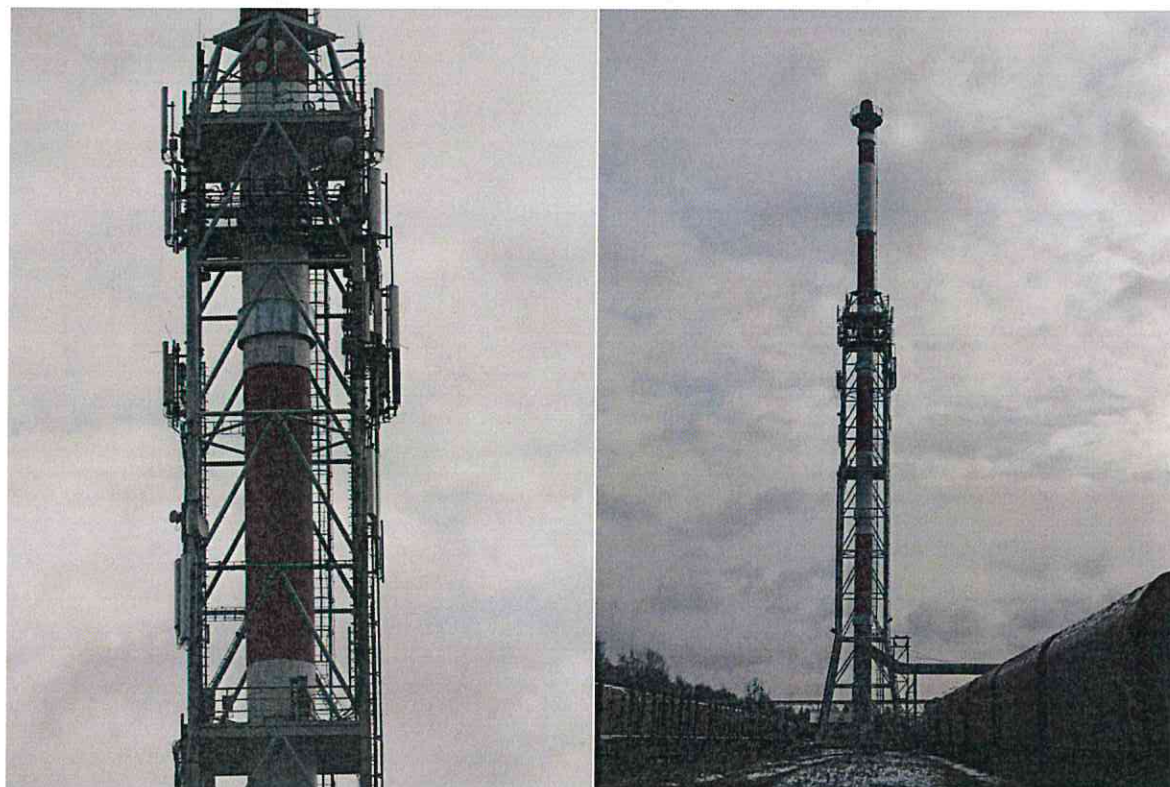







Mapa z zaznaczonymi kierunkami i punktami pomiarowymi







KONIEC SPRAWOZDANIA

Katowice, dnia 20.08.2022 r.

Towerlink Poland sp. z o. o. [do 12 lipca 2021 roku Polkomtel Infrastruktura sp. z o.o.]

Pełnomocnik: ZBIGNIEW SETMAN

PEŁNOMOCNICTWO NR 3048/2022 z dnia: 9 sierpień 2022r.

*Adres do korespondencji:*

**ZBIGNIEW SETMAN, 43-150 Bieruń ; Ul Sosnowa 9**

**Tel 606-486-149**

Prezydent Miasta Rybnika  
Urząd Miasta w Rybniku  
Wydział Kształtowania Środowiska  
Ul. Bolesława Chrobrego 2  
44-200 Rybnik

**Dotyczy:** Przekazanej w listopadzie 2021 r dokumentacji - informacji o zmianie nieistotnej wynikającej z ustawowego obowiązku- Prawo ochrony środowiska.

Działając z upoważnienia Towerlink Poland sp. z o. o. [do 12 lipca 2021 roku Polkomtel Infrastruktura sp. z o.o.], przekazuję zmienione pomiary pola elektromagnetycznego instalacji radiokomunikacyjnej **BT20873\_RYBNIK\_KŁOKOCINSKA\_A2\_52174** zlokalizowanej w 44-251 Rybnik, ul. Kłokocińska 51 .

Zmiana dotyczy zapisu średnicy anteny radioliowej az 318 w załączonym do aktualizacji sprawozdaniu z pomiarów pola elektromagnetycznego.

BYŁO:

Parametry radiolinii:

Radiolinia	Typ anteny	Azymut [°]	Pasmo [GHz]	Wys. środka elektr. anteny [m npt]	Średnica [m]	Moc EIRP [w]
MW 3	HAE2-80	318	80 GHz	48,7	<b>0,3</b>	2399

WINNO BYĆ:

Parametry radiolinii:

Radiolinia	Typ anteny	Azymut [°]	Pasmo [GHz]	Wys. środka elektr. anteny [m npt]	Średnica [m]	Moc EIRP [w]
MW 3	HAE2-80	318	80 GHz	48,7	<b>0,6</b>	2399

Wyniki pomiarów pól elektromagnetycznych zostały przekazane przez przedstawiciela Inwestora do właściwych inspektoratów zgodnie z art. 122a pkt 2 ustawy Prawo ochrony środowiska.

Z poważaniem

Zbigniew Setman

**IMPULS**  
Marek Skórczewski i Zbigniew Setman  
Spółka jawna  
  
Zbigniew Setman

W załączeniu:

- pomiary promieniowania elektromagnetycznego
- pełnomocnictwo
- dowód wpłaty

Otrzymują:

1. Adresat
2. a/a