

Prowadzący instalację:

P4 Sp. z o. o.
ul. Wynalazek 1
02-677 Warszawa

Katowice, 2022-08-11

Adres do korespondencji:

P4 Sp. z o. o.
ul. Murckowska 14,
40-265 Katowice

Prezydent Miasta Rybnik

Przedłożenie informacji o nieistotnej zmianie danych w instalacji

o których mowa w przedłożeniu informacji dla RYB1017E z dnia 2021-04-13

dotyczy: informacji o zmianie w zakresie danych w przedłożeniu informacji dla RYB1017E.

Podstawa prawna: ustawa z dnia 27 kwietnia 2001 r. Prawo ochrony środowiska, art. 152, ust 6, pkt 1, lit. c)

Niniejsza informacja zawiera wyłącznie dane, które uległy zmianie.

1) Oznaczenie prowadzącego instalację, jego adres zamieszkania lub siedziby.

Brak zmian.

2) Adres zakładu, na którego terenie prowadzona jest eksploatacja instalacji.

44-200 Rybnik, Budowlanych 61a, gm. Rybnik, pow. Rybnik

3) Rodzaj i zakres prowadzonej działalności, w tym wielkość produkcji lub wielkość świadczonych usług.

Usługi telekomunikacyjne, transmisja danych: 1TB/doba.

4) Czas funkcjonowania instalacji (dni tygodnia i godziny).

Brak zmian.

5) Wielkość i rodzaj emisji.

Dane przed zmianą:

L.p.	Nazwa anteny	Wysokość [m n.p.t.]	Rodzaj emisji	Azymut	Kąt pochylenia	Częstotliwość
1	14_DGHLNTUV	26,2	PEM	40°	0-7°	900 MHz
2	14_DGHLNTUV	26,2	PEM	40°	0-7°	1800 MHz

3	14_DGHLNTUV	26,2	PEM	40°	0-7°	2100 MHz
4	14_DGHLNTUV	26,2	PEM	40°	0-5°	800 MHz
5	14_DGHLNTUV	26,2	PEM	40°	0-5°	2600 MHz
6	24_DGHLNTUV	26,2	PEM	140°	0-4°	900 MHz
7	24_DGHLNTUV	26,2	PEM	140°	0-4°	1800 MHz
8	24_DGHLNTUV	26,2	PEM	140°	0-4°	2100 MHz
9	24_DGHLNTUV	26,2	PEM	140°	0-4°	800 MHz
10	24_DGHLNTUV	26,2	PEM	140°	0-4°	2600 MHz
11	31_NTU	26,2	PEM	250°	0-8°	900 MHz
12	31_NTU	26,2	PEM	250°	0-8°	1800 MHz
13	31_NTU	26,2	PEM	250°	0-8°	2100 MHz
14	34_DGHLNTUV	26,2	PEM	250°	0-4°	800 MHz
15	34_DGHLNTUV	26,2	PEM	250°	0-4°	2600 MHz
16	RL1	24,3	PEM	4°		32 GHz
17	RL2	24	PEM	24°		32 GHz
18	RL3	24	PEM	359°		80 GHz

Dane po zmianie:

L.p.	Nazwa anteny	Wysokość [m n.p.t.]	Rodzaj emisji	Azymut	Kąt pochylenia	Częstotliwość
1	14_DGHLNTUV	26,2	PEM	40°	0-10°	900 MHz
2	14_DGHLNTUV	26,2	PEM	40°	0-10°	1800 MHz
3	14_DGHLNTUV	26,2	PEM	40°	0-10°	2100 MHz
4	14_DGHLNTUV	26,2	PEM	40°	0-10°	800 MHz
5	14_DGHLNTUV	26,2	PEM	40°	0-10°	2600 MHz
6	24_DGHLNTUV	26,2	PEM	140°	0-10°	900 MHz
7	24_DGHLNTUV	26,2	PEM	140°	0-10°	1800 MHz
8	24_DGHLNTUV	26,2	PEM	140°	0-10°	2100 MHz
9	24_DGHLNTUV	26,2	PEM	140°	0-10°	800 MHz
10	24_DGHLNTUV	26,2	PEM	140°	0-10°	2600 MHz
11	31_NTU	26,2	PEM	250°	0-10°	900 MHz
12	31_NTU	26,2	PEM	250°	0-10°	1800 MHz
13	31_NTU	26,2	PEM	250°	0-10°	2100 MHz
14	34_DGHLNTUV	26,2	PEM	250°	0-10°	800 MHz
15	34_DGHLNTUV	26,2	PEM	250°	0-10°	2600 MHz
16	RL1	24,3	PEM	4°		32 GHz
17	RL2	24	PEM	24°		80 GHz, 23 GHz
18	RL3	24	PEM	359°		80 GHz

6) Opis stosowanych metod ograniczania wielkości emisji.

Brak zmian.

7) Informacja, czy stopień ograniczania wielkości emisji jest zgodny z obowiązującymi przepisami.

Stopień ograniczenia wielkości emisji jest zgodny z obowiązującymi przepisami.

8) (uchylony)

-/-

9) Sprawozdanie z wykonanych pomiarów poziomów pól EM, o których mowa w art. 122a ust. 1 pkt 1.

Sprawozdanie nr z dnia, Nr akredytacji PCA – .

Koordinator OŚ

Wioleta Jakubczyk

kom. 790004069

Signature Not Verified

Dokument podpisany przez Wioleta Urszula Jakubczyk
Data: 2022.08.11 10:22:16 CEST





Od 1 kwietnia 2000 r. posiadamy
certyfikat akredytacji nr AB 286
wydany przez Polskie Centrum
Akredytacji.

W ramach zakresu akredytacji
wykonujemy:

- pomiary pola elektromagnetycznego (pole elektryczne, pole magnetyczne, gęstość mocy) w środowisku i w środowisku pracy w zakresie częstotliwości od 0 Hz do 90 GHz,
- pomiary hałasu w środowisku pracy,
- pomiary hałasu w budynkach mieszkalnych, zamieszkania zbiorowego i użyteczności publicznej,
- pomiary drgań:
 - o ogólnym działaniu na organizm człowieka,
 - działających na organizm człowieka przez kończyny górne,
- pomiary promieniowania optycznego nielaserowego, w ramach pomiaru przeprowadzamy dodatkowo pełną analizę skuteczności osłon na stanowisku,
- pomiary promieniowania laserowego,
- pomiary natężenia i równomierności oświetlenia na stanowisku pracy,
- pomiary oświetlenia ewakuacyjnego i awaryjnego,
- pobieranie próbek powietrza w celu oceny narażenia zawodowego na: pyły przemysłowe (frakcja wdychalna + respirabilna).
- testy specjalistyczne medycznej aparatury rentgenodiagnostycznej w zakresie:
 - radiografii ogólnej,
 - stomatologii,
 - mammografii,
 - fluoroskopii i angiografii,
 - tomografii komputerowej,
 - monitorów do prezentacji obrazów medycznych.

Ponadto poza zakresem akredytacji
wykonujemy:

- testy akceptacyjne medycznej aparatury rentgenodiagnostycznej,
- pomiary dozymetryczne osłon stałych,
- pomiary rozkładu mocy dawki wokół aparatów RTG,
- pomiary dawek referencyjnych w rentgenodiagnostyce,
- projekty pracowni RTG wraz z obliczaniem osłon stałych,
- szkolenia z zakresu wykonywania testów podstawowych,
- opracowania dokumentacji Systemu Jakości w pracowniach RTG.

SPRAWOZDANIE

NR PP-PS/22-07-13222

(ZASTĘPUJE SPRAWOZDANIE NR PP-PS/22-07-132)

Z POMIARÓW PÓŁ ELEKTROMAGNETYCZNYCH
WYKONANYCH W PRZESTRZENI PRACY
W OTOCZENIU INSTALACJI RADIOKOMUNIKACYJNEJ
RYB1017E

1. MIEJSCE ZAINSTALOWANIA ŹRÓDEŁ:

- województwo: **śląskie,**
- miejscowość: **Rybnik,**
- ulica: **Budowlanych 61a,**

2. DANE DOTYCZĄCE ZLECENIODAWCY I WŁAŚCICIELA:

- DATA PRZYJĘCIA ZLECENIA DO POMIARÓW: 28-07-2022r.

- ZLECENIODAWCA: P4 Sp. z o.o. Biuro Regionalne w Katowicach, ul. Murckowska 14, 40-265 Katowice.

- PRZEDSTAWICIEL WŁAŚCICIELA: Pani Sylwia Adamczyk.

- WŁAŚCICIEL: P4 Sp. z o.o. ul. Wynalazek 1, 02-677 Warszawa.

3. POMIARY WYKONALI: inż. Przemysław Włoch i mgr inż. Dominik Blicharski.

4. DATA POMIARÓW: 01-08-2022r.,

5. GODZINA POMIARÓW: 10⁴⁰ ÷ 11⁴⁰

6. DATA OPRACOWANIA SPRAWOZDANIA: 03-08-2022r.

7. OPRACOWANIE SPRAWOZDANIA Z POMIARÓW: mgr inż. Piotr Liniewicz.

8. PRZEGLĄD WYNIKÓW i AUTORYZACJA: mgr inż. Artur Zając



Dokument
podpisany
przez Artur
Zając
Data:
2022.09.02
10:20:02 CEST

9. DANE TECHNICZNE DOTYCZĄCE INSTALACJI RADIOKOMUNIKACYJNEJ:**9.1. Dane techniczne dotyczące instalacji radiokomunikacyjnej (źródła pierwotne w przestrzeni pracy).****Tabela 1.1. Parametry instalacji radiokomunikacyjnej.**

Charakterystyka promieniowania				kierunkowa					
Rzeczywisty czas pracy [h/dobę]				Całodobowa 24h					
Warunki pracy				Znamionowe					
Rodzaj wytwarzanego pola				stacjonarne					
Lp.	Typ nadajnika	Antena Producent / Typ	Azymut [°]	Wysokość środku elektr. anten [m n.p.t.]	Pasma [MHz]	Kąt nachyleń [°]	EIRP dla anteny [W]	LON	LAT
1	DBS3xxx/5xxx	Huawei ATR4518R6	40	26,2	800	10	12620	18°31'01.16"E	50°06'02.81"N
	DBS3xxx/5xxx				2600	10		18°31'01.16"E	50°06'02.81"N
2	DBS3xxx/5xxx	Huawei ATR4518R6	40	26,2	900	10	9290	18°31'01.16"E	50°06'02.81"N
	DBS3xxx/5xxx				1800	10		18°31'01.16"E	50°06'02.81"N
	DBS3xxx/5xxx				2100	10		18°31'01.16"E	50°06'02.81"N
3	DBS3xxx/5xxx	Huawei ATR4518R6	140	26,2	800	10	12620	18°31'01.16"E	50°06'02.81"N
	DBS3xxx/5xxx				2600	10		18°31'01.16"E	50°06'02.81"N
4	DBS3xxx/5xxx	Huawei ATR4518R6	140	26,2	900	10	9290	18°31'01.16"E	50°06'02.81"N
	DBS3xxx/5xxx				1800	10		18°31'01.16"E	50°06'02.81"N
	DBS3xxx/5xxx				2100	10		18°31'01.16"E	50°06'02.81"N
5	DBS3xxx/5xxx	Huawei ATR4518R6	250	26,2	800	10	12620	18°31'01.16"E	50°06'02.81"N
	DBS3xxx/5xxx				2600	10		18°31'01.16"E	50°06'02.81"N
6	DBS3xxx/5xxx	Huawei ATR4518R6	250	26,2	900	10	9290	18°31'01.16"E	50°06'02.81"N
	DBS3xxx/5xxx				1800	10		18°31'01.16"E	50°06'02.81"N
	DBS3xxx/5xxx				2100	10		18°31'01.16"E	50°06'02.81"N

*wskazane wartości kąta pochylenia anten, zgodnie z informacją uzyskaną od zleceniodawcy, są wartościami stałymi.

Tabela 1.2. Parametry radiolinii:

Charakterystyka promieniowania				kierunkowa					
Rzeczywisty czas pracy [h/dobę]				24					
Rodzaj wytwarzanego pola				stacjonarne					
Linia radiowa				Antena					
Lp.	Typ nadajnika	Częstotliwość pracy [GHz]	Moc wyjściowa [dBm]	Typ/producent	Średnica anteny [m]	Azymut [°]	Wysokość zainstal. [m]	LON	LAT
1	OPTIX RTN/HUAWEI	32	26	0.3-32(VHLPX1-32)	0,3	4	24,3	18°31'01.17"E	50°06'02.81"N
2	OPTIX RTN/HUAWEI	80/23	18/25	0.6-80/23(A23S80S06)	0,6	24	24	18°31'01.17"E	50°06'02.81"N
3	OPTIX RTN/HUAWEI	80	18	0.3-80(A80S03)	0,3	359	24	18°31'01.17"E	50°06'02.81"N

Anteny sektorowe i anteny paraboliczne zamontowano na wieży. Urządzenia nadawczo – odbiorcze zainstalowane są w zewnętrznej szafie typu outdoor i przy antenach w systemie rozproszonym. Instalacja radiokomunikacyjna znajduje się na terenie ogrodzonym. W otoczeniu źródeł pól-EM będących przedmiotem pomiarów znajdują się tereny mieszkalne i handlowe.

W otoczeniu badanego obiektu nie stwierdzono obecności obcych źródeł pola-EM, które mogą wpływać na wynik wartości mierzonej (na podstawie obserwacji miejsca w którym wykonywano pomiary oraz danych pochodzących z <https://wyszukiwarka.uke.gov.pl>).

W czasie wykonywania pomiarów wszystkie wymienione w tabeli nr 1.1 i 1.2 anteny pracowały.

Dane zawarte w tabelach nr 1.1 i 1.2 oraz punktach 1 i 2 niniejszego sprawozdania pochodzą z informacji uzyskanych od przedstawiciela Właściciela, za które laboratorium nie ponosi odpowiedzialności, mogące mieć wpływ na ważność wyników.

Wyniki pomiarów ważne są tylko dla takiej konfiguracji urządzeń nadawczych, ich liczby i ich parametrów, anten i ich parametrów oraz istniejących instalacji i elementów wyposażenia pomieszczeń, jakie były w czasie wykonywania pomiarów.

Pomiary wykonano również w miejscach, w których, na podstawie uprzednio przeprowadzonych obliczeń, stwierdzono występowanie w danych zakresach częstotliwości pól elektromagnetycznych poziomy zbliżone do poziomów dopuszczalnych, określonych w przepisach wydanych na podstawie art. 122 ust. 1 ustawy z dnia 27 kwietnia 2011r.-Prawo Ochrony Środowiska

Warunki środowiskowe panujące podczas pomiarów zostały przedstawione w tabeli nr 2.

Ogólny widok instalacji radiokomunikacyjnych przedstawiono w załączniku nr 1.

10. DANE DOTYCZĄCE BADAŃ.

10.1. Celem pomiarów pól elektromagnetycznych w otoczeniu instalacji radiokomunikacyjnej będącej przedmiotem pomiarów jest sprawdzenie dotrzymania dopuszczalnych poziomów pól elektromagnetycznych w środowisku.

10.2. Warunki środowiskowe:

Pomiary zostały wykonane przy wilgotności względnej powietrza i temperaturze otoczenia zgodnych ze specyfikacją techniczną miernika.

Tabela 2. Warunki środowiskowe.

tablica 2: warunki zewnętrzne:								
data	godzina	pomiar	warunki zewnętrzne-zjawiska atmosferyczne					
01-08-2022r.	10:40	początkowy	temperatura.:	22,0°C	wilgotność:	67,0 %	opady:	bez opadów
	11:40	końcowy	temperatura :	22,0°C	wilgotność:	67,0 %	opady:	bez opadów

10.3. Oszacowana niepewność pomiaru.

Laboratorium stwierdza iż dokonało oszacowania niepewności pomiaru, podczas szacowania niepewności wzięło pod uwagę istotne składowe niepewności, wykorzystując odpowiednie metody analizy.

Szacowanie niepewności całkowitej wyników badań ilościowych przeprowadzone zgodnie z normą PN-EN ISO/IEC 17025: 2018-02, normą PN-EN 62311 i dokumentem EA-04/16. Oszacowane wartości niepewności są niepewnościami rozszerzonymi przy poziomie ufności

95% i współczynnika rozszerzenia $k=2$. Podczas pomiarów wszystkie składowe budżety niepewności zostały zidentyfikowane i są zgodne z wymaganiami podstawowymi.

10.4. *Identyfikacja widma pola*: identyfikacji źródeł i parametrów technicznych dokonano na podstawie analizy dokumentacji dotyczącej zlecenia oraz obserwacji miejsca wykonywania badań.

10.5. Aparatura pomiarowa.

1.	miernik	
	nazwa	Uniwersalny, szerokopasmowy miernik natężenia pola elektromagnetycznego
	producent	Narda Safety Test Solutions GmbH
	typ	NBM-520
	numer fabryczny	C-0460
2.	sondy pomiarowe	
	typ	EF-6091
	numer fabryczny	01009
	zakres pomiaru pola elektromagnetycznego	0,50 [V/m] ÷ 350 [V/m]
	zakres częstotliwości zestawu pomiarowego	80 [MHz] ÷ 90 000 [MHz]
3.	Niepewność zestawu pomiarowego	25,2%
	świadectwo wzorcowania	
	3.1. laboratorium wzorcuje	Laboratorium Wzorców i Metrologii Pola Elektromagnetycznego (LWiMP) Politechnika Wrocławska, ul. Janiszewskiego 9, 50-372 Wrocław; Nr akredytacji AP 078
	3.2. numer świadectwa wzorcowania	LWiMP/W/249/20
	3.3. data wydania świadectwa wzorcowania	08 września 2020 r.
4.	3.4. data ważności wzorcowania	08 września 2023 r.
	bieżąca kontrola sprawności zestawu pomiarowego	zgodnie z aktualnie obowiązującą instrukcją sprawdzania zestawu pomiarowego.
	świadectwo pomiaru odporności elektromagnetycznej	
	5.1. laboratorium wykonujące pomiar	Laboratorium Wzorców i Metrologii Pola Elektromagnetycznego (LWiMP) Politechnika Wrocławska, ul. Janiszewskiego 9, 50-372 Wrocław; Nr akredytacji AP 078
	5.2. numer świadectwa	LWiMP/P/004/19
5.3.	data wydania świadectwa	28 stycznia 2019 r.

11. PODSTAWA PRAWNA.

11.1. *Podstawa metodyki pomiarów*: Załącznik do Rozporządzenia Ministra Klimatu z dnia 17 lutego 2020 r. w sprawie sposobów sprawdzania dotrzymania dopuszczalnych poziomów pól elektromagnetycznych w środowisku (Dz. U. 2020 poz. 258, Dz.U. 2022, poz. 1121).

11.2. *Dopuszczalne poziomy pól elektromagnetycznych w środowisku*: Rozporządzenie Ministra Zdrowia z dnia 17 grudnia 2019 r. w sprawie dopuszczalnych poziomów pól elektromagnetycznych w środowisku (Dz. U. z 2019 r. poz. 2448).

11.3. Ustawa z dnia 16 kwietnia 2020 r. o szczególnych instrumentach wsparcia w związku z rozprzestrzenianiem się wirusa SARS-CoV-2 (Dz. U. 2020 poz. 695).

12. WYNIKI POMIARÓW.

Tabela 4. Zestawienie wyników pomiarów w pionach (punktach) pomiarowych.

numer pionu (punktu) pomiarowego	opis miejsca pomiaru	Współrzędne geograficzne	wynik pomiaru wartości skutecznej natężenia pola elektrycznego po zaokrągleniu z uwzględnieniem niepewności pomiarowej [V/m]*	wynik pomiaru wartości skutecznej natężenia pola magnetycznego po zaokrągleniu z uwzględnieniem niepewności pomiarowej [A/m]**	wysokość pionu (punktu) pomiarowego [m]	wartość wskaźnikowa WM_E	wartość wskaźnikowa WM_H	uwagi ocena zgodności względem dokumentu wskazanego w punkcie 11.2 sprawozdania oparta na zasadzie w punkcie 13
1	2	3	4	5	6	7	8	9
Niepewności pomiarowa: 25,2 %								
Otoczenie badanego obiektu:								
Główne oraz pomocnicze kierunki pomiarowe:								
1	-	N 50°6'4" E 18°31'0,8"	1,6	0,004	2,0	0,04	0,04	zgodny
2	-	N 50°6'3,2" E 18°31'1,7"	1,5	0,004	2,0	0,04	0,04	zgodny
3	-	N 50°6'4,6" E 18°31'3,9"	1,8	0,005	2,0	0,05	0,05	zgodny
4	-	N 50°6'4" E 18°31'7,5"	2,6	0,007	2,0	0,07	0,07	zgodny
5	-	N 50°6'6" E 18°31'9"	1,6	0,004	2,0	0,04	0,04	zgodny
6	-	N 50°6'6,7" E 18°31'5,7"	2,1	0,006	2,0	0,05	0,05	zgodny
7	-	N 50°6'6,5" E 18°31'3,3"	2,4	0,006	2,0	0,06	0,06	zgodny
8	-	N 50°6'9,5" E 18°31'9"	1,1	0,003	2,0	0,03	0,03	zgodny
9	-	N 50°6'0,6" E 18°31'8,5"	2,4	0,006	2,0	0,06	0,06	zgodny
10	-	N 50°5'58,2" E 18°31'7"	1,9	0,005	2,0	0,05	0,05	zgodny
11	-	N 50°6'0,5" E 18°31'4,6"	2,0	0,005	2,0	0,05	0,05	zgodny
12	-	N 50°5'56" E 18°31'9,2"	1,0	0,003	2,0	0,03	0,03	zgodny
13	-	N 50°6'0,6" E 18°31'2"	1,6	0,004	2,0	0,04	0,04	zgodny
14	-	N 50°6'2,2" E 18°31'1,5"	2,8	0,007	2,0	0,07	0,07	zgodny
15	-	N 50°5'60" E 18°30'59"	1,1	0,003	2,0	0,03	0,03	zgodny
16	-	N 50°6'2,7" E 18°30'59,5"	1,8	0,005	2,0	0,05	0,05	zgodny
17	-	N 50°6'2,1" E 18°30'56,8"	1,8	0,005	2,0	0,05	0,05	zgodny
18	-	N 50°6'1,3" E 18°30'53"	1,8	0,005	2,0	0,05	0,05	zgodny
19	-	N 50°6'0,2" E 18°30'48,3"	1,5	0,004	2,0	0,04	0,04	zgodny
20	-	N 50°5'57,3" E 18°30'56,1"	1,3	0,003	2,0	0,03	0,03	zgodny

* - wynik pomiaru powiększony o rozszerzoną niepewność pomiaru dla współczynnika rozszerzenia $k=2$.** - wartości podane w kolumnie 6 tabeli 4 są wartościami wyznaczonymi na podstawie zmierzonej wartości pola elektrycznego podanego w kolumnie 3 tej tabeli zgodnie z wzorem $H=E/377$.

Pomiary pola-EM w środowisku w otoczeniu instalacji radiokomunikacyjnej będącej przedmiotem pomiarów przeprowadzono w miejscach podanych w tabeli nr 4. Rozkład pionów (punktów) pomiarowych przedstawiono w załączniku nr 2.

Wyboru głównych, pomocniczych oraz dodatkowych kierunków pomiarowych dokonano na podstawie analizy dokumentacji dostarczonej przez Zleceniodawcę, wizji lokalnej oraz doświadczenia osób wykonujących pomiary.

Pomiary wykonano do odległości, dla której, na podstawie uprzednio przeprowadzonych obliczeń, stwierdzono w miejscach dostępnych dla ludności występowanie pól elektromagnetycznych o najwyższym poziomie, które pochodzą z badanej instalacji.

W przypadku gdy wynik pomiaru uzyskany jako wartość wskazana przez miernik pola elektromagnetycznego jest wartością poniżej dolnej granicy zakresu pomiarowego miernika i poniżej dolnej granicy akredytowanego zakresu metody pomiarowej (zakresu pomiarowego metody w aktualnym zakresie akredytacji laboratorium) laboratorium przedstawia ten wynik w sprawozdaniu jako wynik spoza zakresu akredytacji, a do

obliczenia wyniku skorygowanego przyjmuje wartość skorelowaną z rzeczywistym wynikiem pomiaru-dolną granicą akredytowanego zakresu pomiarowego metody.

W związku z zaistniałą sytuacją kryzysową wywołaną wirusem SARS-CoV-2 oraz zgodnie z art.31 pkt 3 ustawy z dnia 16 kwietnia 2020 r. o szczególnych instrumentach wsparcia w związku z rozprzestrzenianiem się wirusa SARS-CoV-2 (Dz. U. z 2020 r. poz.695) w okresie stanu zagrożenia epidemicznego lub stanu epidemii ogłoszonego z powodu wirusa SARS-CoV-2 pomiarów nie przeprowadzono w lokalach mieszkalnych oraz w lokalach użytkowych zlokalizowanych na terytorium objętym stanem nadzwyczajnym, stanem zagrożenia epidemicznego lub stanem epidemii.

13. STwierdzenie ZGODNOŚCI Z POZIOMAMI DOPUSZCZALNYMI ORAZ OMÓWIENIE WYNIKÓW POMIARÓW:

13.1. Na podstawie wykonanych pomiarów w miejscach w których uzyskano dostęp, w pionach (punktach) pomiarowych stwierdza się do trzymanie dopuszczalnych poziomów pól elektromagnetycznych w środowisku zgodnie z punktem 11.2 sprawozdania (wartości wskaźnikowe W_{M_E} oraz W_{M_H} nie przekraczają wartości 1).

Miejsca do których nie uzyskano dostępu i/lub nie uzyskano zgody na pomiar, z przyczyn niezależnych od Laboratorium nie podlegają ocenie zgodności.

Poziomy pole elektromagnetycznych w środowisku wyznaczono dla instalacji emitujących pola elektromagnetyczne względem najniższej wartości dopuszczalnej z danego zakresu częstotliwości i w odniesieniu do najwyższych zmierzonych wartości pól-EM.

Pomiary poziomów pól elektromagnetycznych w środowisku w otoczeniu badanego obiektu wykonano podczas pracy wszystkich instalacji emitujących pola elektromagnetyczne w danym zakresie częstotliwości.

Stwierdzenie zgodności wyników z wymaganiami: **tak; zgodnie z dokumentem określonym w punkcie 11.2 sprawozdania.**

Zasada podejmowania decyzji: **określona w treści rozporządzenia Ministra Klimatu z dnia 17.02.2020 r.**

Ryzyko związane z tą zasadą: Zasada podejmowania decyzji została określona w powyższym dokumencie w związku z czym rozpatrywanie poziomu ryzyka nie jest konieczne.

Instalacja radiokomunikacyjna spełnia wymagania normatywu powołanego w punkcie 11.2. sprawozdania.

13.2. Zgodnie z art. 122a, ust. 1, pkt. 2 i 3, Ustawy z dnia 27 kwietnia 2001 Prawo Ochrony Środowiska (Dz.U. z 2020r. poz. 1219 z późn. zm.) ponowne pomiary kontrolne wykonuje się:

- każdorazowo w przypadku zmiany warunków pracy instalacji lub urządzenia, w tym zmiany spowodowanej zmianami warunków pracy instalacji lub urządzenia, o ile zmiany te mogą mieć wpływ na zmianę poziomów pól elektromagnetycznych, których źródłem jest instalacja lub urządzenia;
- każdorazowo w przypadku zmiany istniejącego stanu zagospodarowania i zabudowy nieruchomości skutkującej zmianami w występowaniu miejsc dostępnych dla ludności w otoczeniu instalacji lub urządzenia-na pisemny wniosek właściciela lub zarządcy nieruchomości, na której wystąpiła ta zmiana.

Otrzymują:

1 x Zleceniodawca (wersja elektroniczna)

1 x PP aa (wersja elektroniczna)

Koniec sprawozdania. Sprawozdanie zawiera dodatkowo załączniki nr 1 i 2.

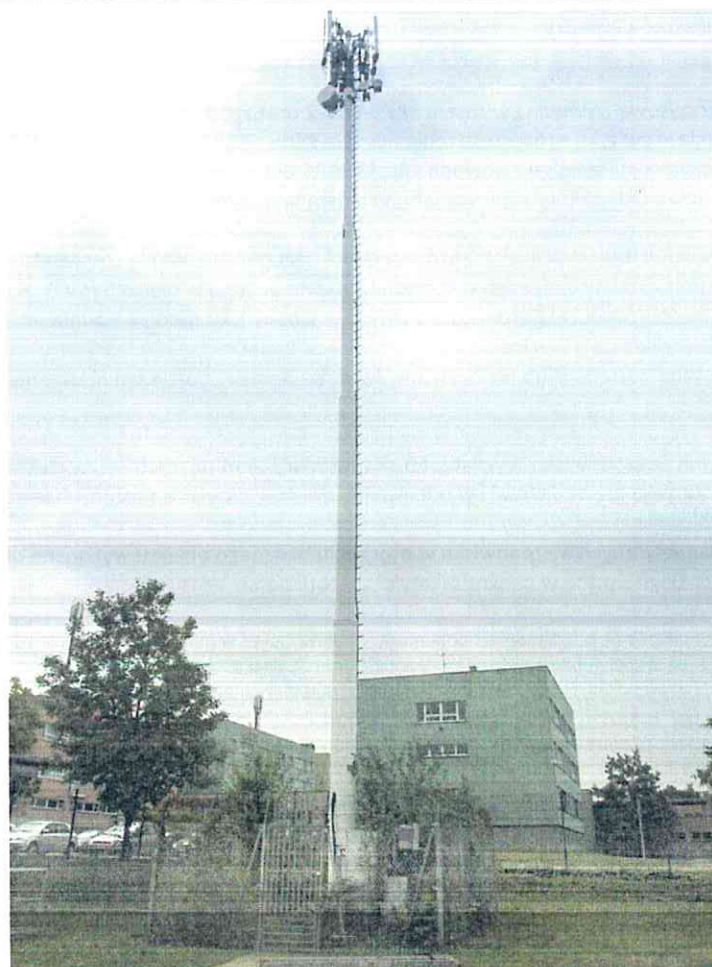

Załącznik nr 1: Widok ogólny instalacji radiokomunikacyjnej.

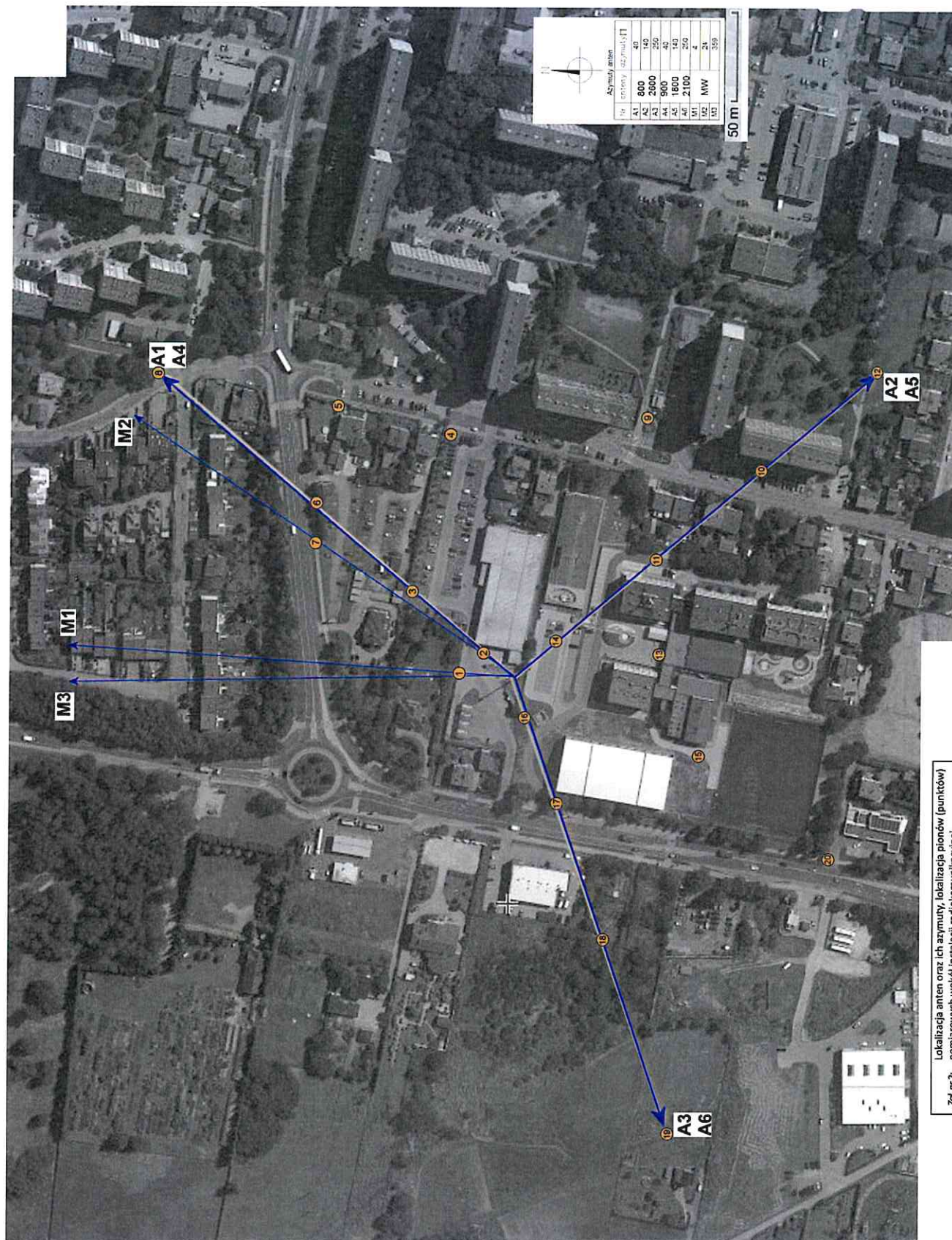

Załącznik nr 2: Lokalizacja anten oraz ich azymuty, lokalizacja pionów (punktów) pomiarowych wokół instalacji radiokomunikacyjnej.
Mapa źródłowa: Geoportal.

punkt (pion)
pomiarowy.