

Prowadzący instalację:

P4 Sp. z o. o.
ul. Wynalazek 1
02-677 Warszawa

Katowice, 2022-08-19

Adres do korespondencji:

P4 Sp. z o. o.
ul. Murckowska 14,
40-265 Katowice

Prezydent Miasta Rybnik

Przedłożenie informacji o nieistotnej zmianie danych w instalacji

o której mowa w zgłoszeniu RYB1043B z dnia 2019-10-24

dotyczy: informacji o zmianie w zakresie danych w zgłoszeniu instalacji RYB1043B.

Podstawa prawna: ustawa z dnia 27 kwietnia 2001 r. Prawo ochrony środowiska, art. 152, ust 6, pkt 1, lit. c)

Niniejsza informacja zawiera wyłącznie dane, które uległy zmianie.

1) Oznaczenie prowadzącego instalację, jego adres zamieszkania lub siedziby.

Brak zmian.

2) Adres zakładu, na którego terenie prowadzona jest eksploatacja instalacji.

44-200 Rybnik, Borki 37a, gm. Rybnik, pow. Rybnik

3) Rodzaj i zakres prowadzonej działalności, w tym wielkość produkcji lub wielkość świadczonych usług.

Usługi telekomunikacyjne, transmisja danych: 1TB/doba.

4) Czas funkcjonowania instalacji (dni tygodnia i godziny).

Brak zmian.

5) Wielkość i rodzaj emisji.

Dane przed zmianą:

L.p.	Nazwa anteny	Wysokość [m n.p.t.]	Rodzaj emisji	Równoważna moc promieniowana izotropowo	Azymut	Kąt pochylenia	Częstotliwość
------	--------------	------------------------	------------------	--	--------	-------------------	---------------

1	11_	21,5	PEM	1183 W	10°	0-5°	900 MHz
2	11_	21,5	PEM	3811 W	10°	0-5°	1800 MHz
3	11_	21,5	PEM	4046 W	10°	0-5°	2100 MHz
4	12_	21,5	PEM	733 W	10°	0-5°	800 MHz
5	12_	21,5	PEM	7112 W	10°	0-5°	2600 MHz
6	21_	21,5	PEM	1183 W	130°	0-5°	900 MHz
7	21_	21,5	PEM	3811 W	130°	0-5°	1800 MHz
8	21_	21,5	PEM	4046 W	130°	0-5°	2100 MHz
9	22_	21,5	PEM	733 W	130°	0-5°	800 MHz
10	22_	21,5	PEM	7112 W	130°	0-5°	2600 MHz
11	31_	21,5	PEM	1183 W	260°	0-1°	900 MHz
12	31_	21,5	PEM	3811 W	260°	0-1°	1800 MHz
13	31_	21,5	PEM	4046 W	260°	0-1°	2100 MHz
14	32_	21,5	PEM	733 W	260°	0-1°	800 MHz
15	32_	21,5	PEM	7112 W	260°	0-1°	2600 MHz
16	RL1	22,2	PEM	1514 W	179°		80 GHz

Dane po zmianie:

L.p.	Nazwa anteny	Wysokość [m n.p.t.]	Rodzaj emisji	Równoważna moc promieniowana izotropowo	Azymut	Kąt pochylenia	Częstotliwość
1	11_	21,5	PEM	1183 W	10°	0-10°	900 MHz
2	11_	21,5	PEM	5768 W	10°	0-10°	1800 MHz
3	11_	21,5	PEM	6124 W	10°	0-10°	2100 MHz
4	12_	21,5	PEM	2917 W	10°	0-10°	800 MHz
5	12_	21,5	PEM	9376 W	10°	0-10°	2600 MHz
6	21_	21,5	PEM	1183 W	130°	0-10°	900 MHz
7	21_	21,5	PEM	5768 W	130°	0-10°	1800 MHz
8	21_	21,5	PEM	6124 W	130°	0-10°	2100 MHz
9	22_	21,5	PEM	2917 W	130°	0-10°	800 MHz
10	22_	21,5	PEM	9376 W	130°	0-10°	2600 MHz
11	31_	21,5	PEM	1183 W	260°	0-10°	900 MHz
12	31_	21,5	PEM	5768 W	260°	0-10°	1800 MHz
13	31_	21,5	PEM	6124 W	260°	0-10°	2100 MHz
14	32_	21,5	PEM	2917 W	260°	0-10°	800 MHz
15	32_	21,5	PEM	9376 W	260°	0-10°	2600 MHz
16	RL1	22,2	PEM	1514 W	179°		80 GHz

6) Opis stosowanych metod ograniczania wielkości emisji.

Brak zmian.

7) Informacja, czy stopień ograniczania wielkości emisji jest zgodny z obowiązującymi przepisami.

Stopień ograniczenia wielkości emisji jest zgodny z obowiązującymi przepisami.

8) (uchylony)

-/-



9) Sprawozdanie z wykonanych pomiarów poziomów pól EM, o których mowa w art. 122a ust. 1 pkt 1.

*Sprawozdanie nr ZASTĘPUJE SPRAWOZDANIE NR PP-PS/22-08-30) z dnia 2022-08-05, Nr akredytacji PCA
– AB 286.*

Koordinator OŚ
Wioleta Jakubczyk
kom. 790004069

Signature Not Verified

Dokument podpisany przez Wioleta Urszula Jakubczyk
Data: 2022.09.08 15:46:51 CEST



ISTNIEJE OD 1989 R.

OŚRODEK BADAŃ i ANALIZ „PP”

Marek Zając i Artur Zając s.c.

LABORATORIUM POLA ELEKTROMAGNETYCZNEGO

ul. Profesora Michała Bobrzyńskiego 23A/U2, 30-348 KRAKÓW

tel.: +48 603 57 77 88, +48 603 18 77 88, fax: +48 12 20 20 477

www.pppkrakow.pl, e-mail: artur@ppkrakow.pl, marek@ppkrakow.pl



AB 286

Od 1 kwietnia 2000 r. posiadamy certyfikat akredytacji nr AB 286 wydany przez Polskie Centrum Akredytacji.

W ramach zakresu akredytacji wykonujemy:

- pomiary pola elektromagnetycznego (pole elektryczne, pole magnetyczne, gęstość mocy) w środowisku i w środowisku pracy w zakresie częstotliwości od 0 Hz do 90 GHz,
- pomiary hałasu w środowisku pracy,
- pomiary hałasu w budynkach mieszkalnych, zamieszkania zbiorowego i użyteczności publicznej,
- pomiary drgań:
- o ogólnym działaniu na organizm człowieka,
- działających na organizm człowieka przez kończyny górne,

- pomiary promieniowania optycznego nielaserowego, w ramach pomiaru przeprowadzamy dodatkowo pełną analizę skuteczności osłon na stanowisku,

- pomiary promieniowania laserowego,

- pomiary natężenia i równomierności oświetlenia na stanowisku pracy,

- pomiary oświetlenia ewakuacyjnego i awaryjnego,

- pobieranie próbek powietrza w celu oceny narażenia zawodowego na: pyły przemysłowe (frakcja wdychalna + respirabilna).

- testy specjalistyczne medycznej aparatury rentgenodiagnosticskiej w zakresie:

- radiografii ogólnej,

- stomatologii,

- mammografii,

- fluoroskopii i angiografii,

- tomografii komputerowej,

- monitorów do prezentacji obrazów medycznych.

Ponadto poza zakresem akredytacji wykonujemy:

- testy akceptacyjne medycznej aparatury rentgenodiagnosticskiej,

- pomiary dozymetryczne osłon stałych,

- pomiary rozkładu mocy dawki wokół aparatów RTG,

- pomiary dawek referencyjnych w rentgenodiagnosticsce,

- projekty pracowni RTG wraz z obliczaniem osłon stałych,

- szkolenia z zakresu wykonywania testów podstawowych,

- opracowania dokumentacji Systemu Jakości w pracowniach RTG.

SPRAWOZDANIE

NR PP-PS/22-08-30Z1

(ZASTĘPUJE SPRAWOZDANIE NR PP-PS/22-08-30)

Z POMIARÓW PÓL ELEKTROMAGNETYCZNYCH

WYKONANYCH W PRZESTRZENI PRACY

W OTOCZENIU INSTALACJI RADIOKOMUNIKACYJNEJ

RYB1043B

1. MIEJSCE ZAINSTALOWANIA ŹRÓDEŁ:

- województwo: **śląskie,**
- miejscowość: **Rybnik,**
- ulica: **Borki 37A,**

2. DANE DOTYCZĄCE ZLECENIODAWCY I WŁAŚCICIELA:

- DATA PRZYJĘCIA ZLECENIA DO POMIARÓW: 04-08-2022r.

- ZLECENIODAWCA: P4 Sp. z o.o. Biuro Regionalne w Katowicach, ul. Murkowska 14, 40-265 Katowice.

- PRZEDSTAWICIEL WŁAŚCICIELA: Pani Sylwia Adamczyk.

- WŁAŚCICIEL: P4 Sp. z o.o. ul. Wynałazek 1, 02-677 Warszawa.

3. POMIARY WYKONALI: mgr inż. Wojciech Wrona.

4. DATA POMIARÓW: 05-08-2022r.,

5. GODZINA POMIARÓW: 09³⁰ ÷ 11⁰⁵

6. DATA OPRACOWANIA SPRAWOZDANIA: 08-08-2022r.

7. OPRACOWANIE SPRAWOZDANIA Z POMIARÓW: mgr inż. Piotr Liniewicz.

8. PRZEGLĄD WYNIKÓW i AUTORYZACJA: mgr inż. Artur Zając

Dokument
podpisany przez
Artur Zając
Data:
2022.09.08
15:54:08 CEST



Bez pisemnej zgody Dyrektora Ośrodka sprawozdanie z pomiarów nie może być kopiowane inaczej jak tylko w całości.
Wyniki przedstawione w niniejszym sprawozdaniu z pomiarów odnoszą się wyłącznie do badanego obiektu i do warunków w dniu wykonania pomiarów.

9. DANE TECHNICZNE DOTYCZĄCE INSTALACJI RADIOKOMUNIKACYJNEJ:**9.1. Dane techniczne dotyczące instalacji radiokomunikacyjnej (źródła pierwotne w przestrzeni pracy).****Tabela 1.1. Parametry instalacji radiokomunikacyjnej.**

Charakterystyka promieniowania				kierunkowa					
Rzeczywisty czas pracy [h/dobę]				Całodobowa 24h					
Warunki pracy				Znamionowe					
Rodzaj wytwarzanego pola				stacjonarne					
Lp.	Typ nadajnika	Antena Producent / Typ	Azymut [°]	Wysokość środku elektr. anteny [m n.p.t.]	Pasma [MHz]	Kąt nachylenia [°]	EIRP dla anteny [W]	LON	LAT
1	DBS3xxx/5xxx	Huawei ATR4518R6	10	21,5	800	10	12293	18°31'00.18"E	50°06'44.48"N
	DBS3xxx/5xxx				2600	10		18°31'00.18"E	50°06'44.48"N
2	DBS3xxx/5xxx	Huawei ATR4518R6	10	21,5	900	10	13075	18°31'00.18"E	50°06'44.48"N
	DBS3xxx/5xxx				1800	10		18°31'00.18"E	50°06'44.48"N
3	DBS3xxx/5xxx	Huawei ATR4518R6	130	21,5	2100	10	12293	18°31'00.18"E	50°06'44.48"N
	DBS3xxx/5xxx				800	10		18°31'00.18"E	50°06'44.48"N
4	DBS3xxx/5xxx	Huawei ATR4518R6	130	21,5	2600	10	13075	18°31'00.18"E	50°06'44.48"N
	DBS3xxx/5xxx				900	10		18°31'00.18"E	50°06'44.48"N
5	DBS3xxx/5xxx	Huawei ATR4518R6	260	21,5	1800	10	12293	18°31'00.18"E	50°06'44.48"N
	DBS3xxx/5xxx				2100	10		18°31'00.18"E	50°06'44.48"N
6	DBS3xxx/5xxx	Huawei ATR4518R6	260	21,5	800	10	13075	18°31'00.18"E	50°06'44.48"N
	DBS3xxx/5xxx				2600	10		18°31'00.18"E	50°06'44.48"N

*wskazane wartości kąta pochylenia anten, zgodnie z informacją uzyskaną od zleceniodawcy, są wartościami stałymi.

Tabela 1.2. Parametry radiolinii:

Charakterystyka promieniowania				kierunkowa					
Rzeczywisty czas pracy [h/dobę]				24					
Rodzaj wytwarzanego pola				stacjonarne					
Linia radiowa				Antena					
Lp.	Typ nadajnika	Częstotliwość pracy [GHz]	Moc wyjściowa [dBm]	Typ/producent	Średnica anteny [m]	Azymut [°]	Wysokość zainstal. [m]	LON	LAT
1	OPTIX RTN/HUAWEI	80	18	0.3-80(A80S03)	0,3	179	22,2	18°31'00.18"E	50°06'44.48"N

Anteny sektorowe i antenę paraboliczną zamontowano na dachu budynku mieszkalnego. Urządzenia nadawczo – odbiorcze zainstalowane są w zewnętrznej szafie typu outdoor i przy antenach w systemie rozproszonym. W otoczeniu źródeł pól-EM będących przedmiotem pomiarów znajdują się tereny mieszkalne i szpitalne.

W otoczeniu badanego obiektu nie stwierdzono obecności obcych źródeł pola-EM, które mogą wpływać na wynik wartości mierzonej (na podstawie obserwacji miejsca w którym wykonywano pomiary oraz danych pochodzących z <https://wyszukiwarka.uke.gov.pl>).

W czasie wykonywania pomiarów wszystkie wymienione w tabeli nr 1.1 i 1.2 anteny pracowały.

Dane zawarte w tabelach nr 1.1 i 1.2 oraz punktach 1 i 2 niniejszego sprawozdania pochodzą z informacji uzyskanych od przedstawiciela Właściciela, za które laboratorium nie ponosi odpowiedzialności, mogące mieć wpływ na ważność wyników.

Wyniki pomiarów ważne są tylko dla takiej konfiguracji urządzeń nadawczych, ich liczby i ich parametrów, anten i ich parametrów oraz istniejących instalacji i elementów wyposażenia pomieszczeń, jakie były w czasie wykonywania pomiarów.

Pomiary wykonano również w miejscach, w których, na podstawie uprzednio przeprowadzonych obliczeń, stwierdzono występowanie w danych zakresach częstotliwości pól elektromagnetycznych poziomy zbliżone do poziomów dopuszczalnych, określonych w przepisach wydanych na podstawie art. 122 ustw. 1 ustawy z dnia 27 kwietnia 2011r.-Prawo Ochrony Środowiska

Warunki środowiskowe panujące podczas pomiarów zostały przedstawione w tabeli nr 2.

Ogólny widok instalacji radiokomunikacyjnych przedstawiono w załączniku nr 1.

10. DANE DOTYCZĄCE BADAŃ.

10.1. Celem pomiarów pól elektromagnetycznych w otoczeniu instalacji radiokomunikacyjnej będącej przedmiotem pomiarów jest sprawdzenie dotrzymania dopuszczalnych poziomów pól elektromagnetycznych w środowisku.

10.2. Warunki środowiskowe:

Pomiary zostały wykonane przy wilgotności względnej powietrza i temperaturze otoczenia zgodnych ze specyfikacją techniczną miernika.

Tabela 2. Warunki środowiskowe.

data	godzina	pomiar	warunki zewnętrzne-zjawiska atmosferyczne			
	09:30	początkowy	temperatura.: 26,5°C	wilgotność: 48,0 %	opady: bez opadów	
05-08-2022r.	11:05	końcowy	temperatura.: 29,0°C	wilgotność: 45,0 %	opady: bez opadów	

10.3. Oszacowana niepewność pomiaru.

Laboratorium stwierdza iż dokonało oszacowania niepewności pomiaru, podczas szacowania niepewności wzięło pod uwagę istotne składowe niepewności, wykorzystując odpowiednie metody analizy.

Szacowanie niepewności całkowitej wyników badań ilościowych przeprowadzone zgodnie z normą PN-EN ISO/IEC 17025: 2018-02, normą PN-EN 62311 i dokumentem EA-04/16. Oszacowane wartości niepewności są niepewnościami rozszerzonymi przy poziomie ufności 95% i współczynniku rozszerzenia k=2. Podczas pomiarów wszystkie składowe budżety niepewności zostały zidentyfikowane i są zgodne z wymaganiami podstawowymi.

10.4. *Identyfikacja widma pola:* identyfikacji źródeł i parametrów technicznych dokonano na podstawie analizy dokumentacji dotyczącej zlecenia oraz obserwacji miejsca wykonywania badań.

10.5. *Aparatura pomiarowa.*

1.	miernik	
	nazwa	Uniwersalny, szerokopasmowy miernik natężenia pola elektromagnetycznego
	producent	Narda Safety Test Solutions GmbH
	typ	NBM-520
	numer fabryczny	C-0460
2.	sondy pomiarowe	
	typ	EF-6091
	numer fabryczny	01009
	zakres pomiaru pola elektromagnetycznego	0,50 [V/m] ÷ 350 [V/m]
	zakres częstotliwości zestawu pomiarowego	80 [MHz] ÷ 90 000 [MHz]
3.	Niepewność zestawu pomiarowego	25,2%
	świadectwo wzorcowania	
	3.1. laboratorium wzorcuje	Laboratorium Wzorców i Metrologii Pola Elektromagnetycznego (LWiMP) Politechnika Wrocławska, ul. Janiszewskiego 9, 50-372 Wrocław; Nr akredytacji AP 078
	3.2. numer świadectwa wzorcowania	LWiMP/W/249/20
	3.3. data wydania świadectwa wzorcowania	08 września 2020 r.
4.	3.4. data ważności wzorcowania	08 września 2023 r.
	4. bieżąca kontrola sprawności zestawu pomiarowego	zgodnie z aktualnie obowiązującą instrukcją sprawdzania zestawu pomiarowego.
	6. świadectwo pomiaru odporności elektromagnetycznej	
	5.1. laboratorium wykonujące pomiar	Laboratorium Wzorców i Metrologii Pola Elektromagnetycznego (LWiMP) Politechnika Wrocławska, ul. Janiszewskiego 9, 50-372 Wrocław; Nr akredytacji AP 078
	5.2. numer świadectwa	LWiMP/P/004/19
	5.3. data wydania świadectwa	28 stycznia 2019 r.

11. PODSTAWA PRAWNA.

11.1. *Podstawa metodyki pomiarów:* Załącznik do Rozporządzenia Ministra Klimatu z dnia 17 lutego 2020 r. w sprawie sposobów sprawdzania dotrzymania dopuszczalnych poziomów pól elektromagnetycznych w środowisku (Dz. U. 2020 poz. 258, Dz.U. 2022, poz. 1121).

11.2. *Dopuszczalne poziomy pól elektromagnetycznych w środowisku:* Rozporządzenie Ministra Zdrowia z dnia 17 grudnia 2019 r. w sprawie dopuszczalnych poziomów pól elektromagnetycznych w środowisku (Dz. U. z 2019 r. poz. 2448).

11.3. Ustawa z dnia 16 kwietnia 2020 r. o szczególnych instrumentach wsparcia w związku z rozprzestrzenianiem się wirusa SARS-CoV-2 (Dz. U. 2020 poz. 695).

12. WYNIKI POMIARÓW.

Tabela 4. Zestawienie wyników pomiarów w pionach (punktach) pomiarowych.

numer pionu (punktu) pomiarowego	opis miejsca pomiaru	Współrzędne geograficzne	wynik pomiaru wartości skutecznej natężenia pola elektrycznego po zaokrągleniu z uwzględnieniem niepewności pomiarowej [V/m]*	wynik pomiaru wartości skutecznej natężenia pola magnetycznego po zaokrągleniu z uwzględnieniem niepewności pomiarowej [A/m]**	wysokość pionu (punktu) pomiarowego [m]	wartość wskaźnikowa WM_E	wartość wskaźnikowa WM_H	uwagi ocena zgodności względem dokumentu wskazanego w punkcie 11.2 sprawozdania oparta na zasadzie w punkcie 13
1	2	3	4	5	6	7	8	9
Niepewności pomiarowa: 25,2 %								
Otoczenie badanego obiektu:								
Główne oraz pomocnicze kierunki pomiarowe:								
1	-	N 50°6'45,4" E 18°31'0,2"	2,0	0,005	2,0	0,05	0,05	zgodny
2	-	N 50°6'44,2" E 18°31'1"	3,0	0,008	2,0	0,08	0,08	zgodny
3	-	N 50°6'42,8" E 18°31'1,2"	1,1	0,003	2,0	0,03	0,03	zgodny
4	-	N 50°6'41,4" E 18°31'0,2"	1,3	0,003	2,0	0,03	0,03	zgodny
5	-	N 50°6'40,6" E 18°30'57,6"	0,6	0,002	2,0	0,02	0,02	zgodny
6	-	N 50°6'39,5" E 18°30'55,2"	< 0,5	< 0,6	0,3 - 2,0	< 0,02	< 0,02	zgodny
7	-	N 50°6'40,6" E 18°30'53,7"	1,3	0,003	2,0	0,03	0,03	zgodny
8	-	N 50°6'44" E 18°30'53,6"	4,8	0,013	2,0	0,12	0,12	zgodny
9	-	N 50°6'46,2" E 18°30'53,2"	2,1	0,006	2,0	0,05	0,05	zgodny
10	-	N 50°6'43,5" E 18°30'51,1"	0,9	0,002	2,0	0,02	0,02	zgodny
11	-	N 50°6'44,7" E 18°30'51,4"	3,5	0,009	2,0	0,09	0,09	zgodny
12	-	N 50°6'47,3" E 18°30'56,2"	1,9	0,005	2,0	0,05	0,05	zgodny
13	-	N 50°6'48,7" E 18°30'58,7"	1,9	0,005	2,0	0,05	0,05	zgodny
14	-	N 50°6'47,8" E 18°31'1"	1,5	0,004	2,0	0,04	0,04	zgodny
15	-	N 50°6'49,5" E 18°31'1,6"	< 0,5	< 0,6	0,3 - 2,0	< 0,02	< 0,02	zgodny
16	-	N 50°6'51,3" E 18°31'2,2"	< 0,5	< 0,6	0,3 - 2,0	< 0,02	< 0,02	zgodny
17	-	N 50°6'48,3" E 18°31'5,2"	0,6	0,002	2,0	0,02	0,02	zgodny
18	-	N 50°6'46,1" E 18°31'0,5"	2,0	0,005	2,0	0,05	0,05	zgodny
19	-	N 50°6'44,3" E 18°30'58,2"	1,3	0,003	2,0	0,03	0,03	zgodny
20	-	N 50°6'43,8" E 18°30'55,7"	< 0,5	< 0,6	0,3 - 2,0	< 0,02	< 0,02	zgodny
21	-	N 50°6'41,3" E 18°31'10,2"	3,1	0,008	2,0	0,08	0,08	zgodny
22	-	N 50°6'42,1" E 18°31'6,5"	2,9	0,008	2,0	0,07	0,07	zgodny
23	-	N 50°6'44,2" E 18°31'6,2"	1,6	0,004	2,0	0,04	0,04	zgodny

* - wynik pomiaru powiększony o rozszerzoną niepewność pomiaru dla współczynnika rozszerzenia $k=2$.** - wartości podane w kolumnie 6 tabeli 4 są wartościami wyznaczonymi na podstawie zmierzonej wartości pola elektrycznego podanego w kolumnie 3 tej tabeli zgodnie z wzorem $H=E/377$.

Pomiary pola-EM w środowisku w otoczeniu instalacji radiokomunikacyjnej będącej przedmiotem pomiarów przeprowadzono w miejscach podanych w tabeli nr 4. Rozkład pionów (punktów) pomiarowych przedstawiono w załączniku nr 2.

Wyboru głównych, pomocniczych oraz dodatkowych kierunków pomiarowych dokonano na podstawie analizy dokumentacji dostarczonej przez Zleceniodawcę, wizji lokalnej oraz doświadczenia osób wykonujących pomiary.

Pomiary wykonano do odległości, dla której, na podstawie uprzednio przeprowadzonych obliczeń, stwierdzono w miejscach dostępnych dla ludności występowanie pól elektromagnetycznych o najwyższym poziomie, które pochodzą z badanej instalacji.

W przypadku gdy wynik pomiaru uzyskany jako wartość wskazana przez miernik pola elektromagnetycznego jest wartością poniżej dolnej granicy zakresu pomiarowego miernika i poniżej dolnej granicy akredytowanego zakresu metody pomiarowej (zakresu pomiarowego metody w aktualnym zakresie akredytacji laboratorium) laboratorium przedstawia ten wynik w sprawozdaniu jako wynik spoza zakresu akredytacji, a do obliczenia wyniku skorygowanego przyjmuje wartość skorelowaną z rzeczywistym wynikiem pomiaru-dolną granicą akredytowanego zakresu pomiarowego metody.

W związku z zaistniałą sytuacją kryzysową wywołaną wirusem SARS-CoV-2 oraz zgodnie z art.31 pkt 3 ustawy z dnia 16 kwietnia 2020 r. o szczególnych instrumentach wsparcia w związku z rozprzestrzenianiem się wirusa SARS-CoV-2 (Dz. U. z 2020 r. poz.695) w okresie stanu zagrożenia epidemicznego lub stanu epidemii ogłoszonego z powodu wirusa SARS-CoV-2 pomiarów nie przeprowadzono w lokalach mieszkalnych oraz w lokalach użytkowych zlokalizowanych na terytorium objętym stanem nadzwyczajnym, stanem zagrożenia epidemicznego lub stanem epidemii.

13. STwierdzenie ZGODNOŚCI Z POZIOMAMI DOPUSZCZALNYMI ORAZ OMÓWIEŃ WYNIKÓW POMIARÓW:

13.1. Na podstawie wykonanych pomiarów w miejscach w których uzyskano dostęp, w pionach (punktach) pomiarowych stwierdza się do trzymanie dopuszczalnych poziomów pól elektromagnetycznych w środowisku zgodnie z punktem 11.2 sprawozdania (wartości wskaźnikowe WM_E oraz WM_H nie przekraczają wartości 1).

Miejsca do których nie uzyskano dostępu i/lub nie uzyskano zgody na pomiar, z przyczyn niezależnych od Laboratorium nie podlegają ocenie zgodności.

Poziomy pole elektromagnetycznych w środowisku wyznaczono dla instalacji emitujących pola elektromagnetyczne względem najniższej wartości dopuszczalnej z danego zakresu częstotliwości i w odniesieniu do najwyższych zmierzonych wartości pól-EM.

Pomiary poziomów pól elektromagnetycznych w środowisku w otoczeniu badanego obiektu wykonano podczas pracy wszystkich instalacji emitujących pola elektromagnetyczne w danym zakresie częstotliwości.

Stwierdzenie zgodności wyników z wymaganiami: tak; zgodnie z dokumentem określonym w punkcie 11.2 sprawozdania.

Zasada podejmowania decyzji: określona w treści rozporządzenia Ministra Klimatu z dnia 17.02.2020 r.

Ryzyko związane z tą zasadą: Zasada podejmowania decyzji została określona w powyższym dokumencie w związku z czym rozpatrywanie poziomu ryzyka nie jest konieczne.

Instalacja radiokomunikacyjna spełnia wymagania normatywu powołanego w punkcie 11.2. sprawozdania.

13.2. Zgodnie z art. 122a, ust. 1, pkt. 2 i 3, Ustawy z dnia 27 kwietnia 2001 Prawo Ochrony Środowiska (Dz.U. z 2020r. poz. 1219 z późn. zm.) ponowne pomiary kontrolne wykonuje się:

- każdorazowo w przypadku zmiany warunków pracy instalacji lub urządzenia, w tym zmiany spowodowanej zmianami warunków pracy instalacji lub urządzenia, o ile zmiany te mogą mieć wpływ na zmianę poziomów pól elektromagnetycznych, których źródłem jest instalacja lub urządzenia;
- każdorazowo w przypadku zmiany istniejącego stanu zagospodarowania i zabudowy nieruchomości skutkującej zmianami w występowaniu miejsc dostępnych dla ludności w otoczeniu instalacji lub urządzenia-na pisemny wniosek właściciela lub zarządcy nieruchomości, na której wystąpiła ta zmiana.

Otrzymują:

1 x Zleceniodawca (wersja elektroniczna)

1 x PP aa (wersja elektroniczna)

Koniec sprawozdania. Sprawozdanie zawiera dodatkowo załączniki nr 1 i 2.



Zał. nr 1: Widok ogólny instalacji radiokomunikacyjnej.

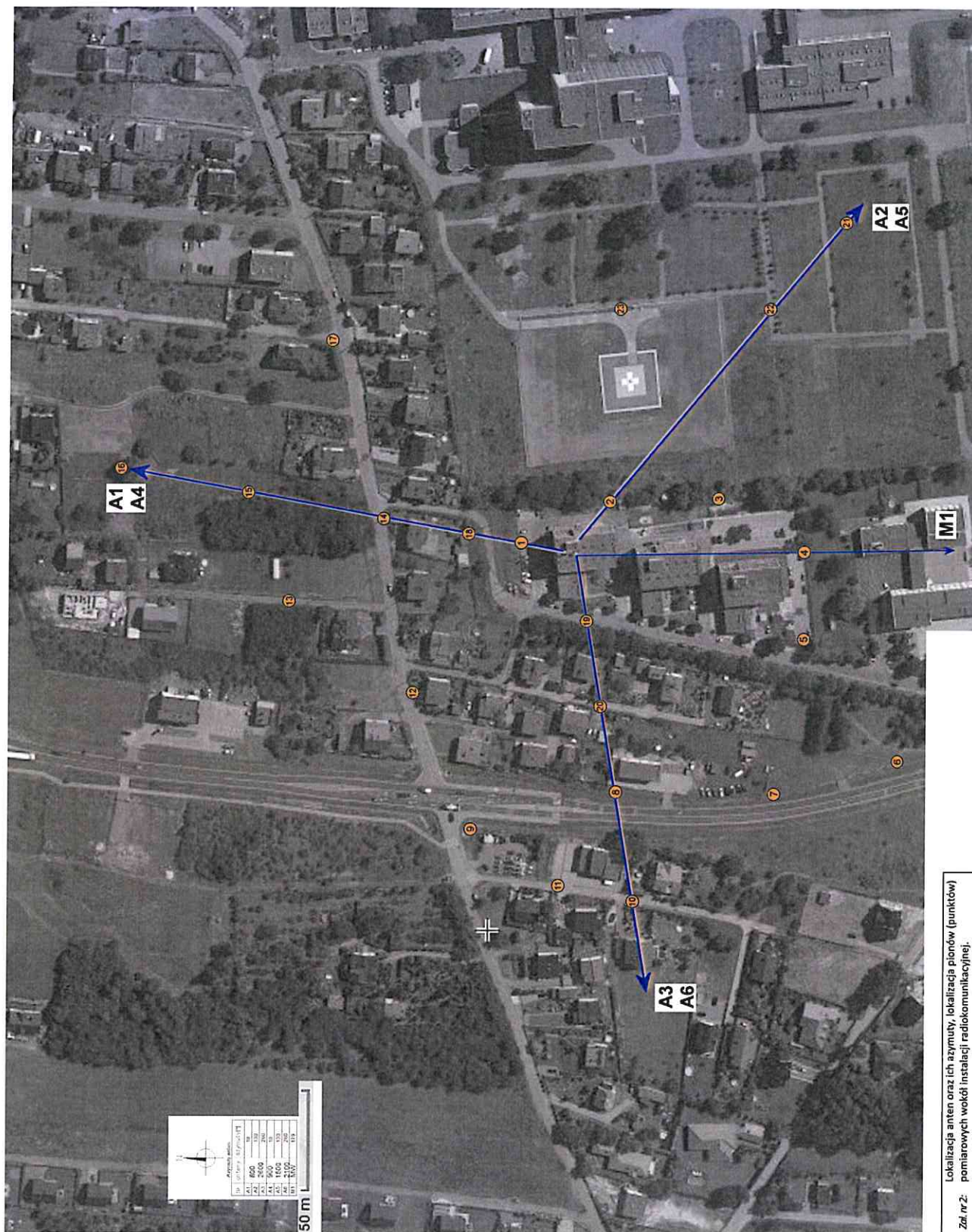

Lokalizacja anten oraz ich azymuty, lokalizacja pionów (punktów)
Zd. nr 2: pomiarowych wokół instalacji radiokomunikacyjnej.
Mapa źródłowa: Geoportal.

● punkt (pion)
● pomiarowy.